京城日報
八月十四日（月） 夕刊
編輯兼發行人 兒島吉治 印刷人 小川三之介
京城府太平通一丁目 發行所 合資會社 京城日報社

朝鮮總督府指定消毒藥 アイゼル 消毒・殺蟲・防臭

無任所大臣問題は 暫く推移を靜觀

原因は『進言』の解釋相違から 文相は政策協定力説

【東京電話】無任所大臣問題に關し、政府側は鳩山文相が鈴木總裁と協議未熟のまゝ齋藤首相に進言したる結果に依るもので、鳩山文相が齋藤首相に對し鈴木總裁の入閣を前提として政策協定を進言したるため、政府は積極的に動いた譯で、政策協定のみならば政府に取つては何等の意味をなさぬもので敢て動く筈はないと言つて居る、之れに對し當の鳩山文相は齋藤首相に對する進言は政友會との政策協定に關し鈴木總裁を十四日中に會見されたしといふのであつて無任所相は此の進言の前提となるべきものでないといつてゐる、即ち本問題の係爭點は齋藤首相と鳩山文相の意見が、各々解釋するところを異にしたる結果に由來するものであるが、齋藤首相は十三日午後五時鳩山文相と電話にて**打合せた結果、無任所相設置に對する希望は棄てたるに非ざるも暫く兩政黨の推移を靜觀し問題の好轉を期待するものであるといふことになつた**

無任相問題打切を 首相が文相に通告

代つて政策協定問題が出現

【東京電話】齋藤首相は無任相設置問題につき當分之を打切ることに決したるを以て、十四日午前十時半頃、鳩山文相を官邸に招致し『問題は暫く之を總て時期尚早と認むるを以て當分この問題を打切る』旨通告するところあつた、之に對し鳩山文相より『無任相の設置問題を中止さるゝことは首相の御考へ通りで一向差支へないことであるが、政友會と政府間に於ける政策協定問題は全く別個の問題であり、無任相問題の成否如何に拘らず、之を行はなければならぬ、現內閣の強化如何は無任相の入閣如何といふよりも、寧ろ政府、政友兩者に於ける政策の協定如何にあるから、首相は本來の意見通り此の問題を解決して頂きたい』と要求した模樣であり、即ち無任相問題は打切りとなつたが、之に代つて政策協定問題が新なるデッド・ロックとして出現して來た譯である

政策協定方を 政友申込か

政府第二の難關へ

【東京電話】政府の無任所大臣問題は一時挫折したが政友會との間に於ける政策協定問題が重大なる政治問題として殘つて來た、即ち政府は政策協定と無任相とを一個の連鎖問題として取扱ひ、政策協定を先決としての無任相は到底纏まりつこないから之を打切りとしたるに對し、鳩山文相は

政策協定は第一義であつて無任相の如きはその第二義であり分離した問題である、依つて無任相の成否如何は問ふ所でなくこの際政策協定をなすべきである、その政策協定によつて始めて過般の政策本位立場の鮮明が生きてくるのである

と主張しこの主張は十三日夜の鈴木邸に於ける最高幹部の會合に於て之を確認したのであつた、この結果政友側より政策協定方を首相に申込むべく殊に民政側は一切親狀離脫を希望してゐる關係上事態は益々兩側となり、その結果如何なる事態が政局の上に誕生し來るやも知れず、無任相にけちをつけた政府は第二の難關に逢着した譯である

政策協定 首相諒とす

【東京電話】鳩山文相は齋藤首相と會見の際政友會と政策協定をなすべき旨進言したところ齋藤首相もこの旨を諒とした、依つて鳩山文相は首相の意を體し十四日午後鈴木總裁に面會し首相の諒解を傳へることになつた

民政の反對が 停頓の主原因

【東京電話】齋藤首相と高橋藏相の會談になる鈴木、若槻兩總裁の無任所大臣としての入閣は十二日に至つて殆ど不成功に決したと見らるゝに至つたが、その理由は鈴木總裁が黨外關係に入閣に反對したことと、民政黨が側面に反對意思を抱く幹部を通じ齋藤首相に表示せるに困るものであるが、その主因は寧ろ民政の反對にありと見られてゐる、即ち政友會內の入閣反對は鈴木總裁は強硬にこれを主張したが黨內では必ずしも反對でなく入閣の責任も總裁でなかつた、然るに一方民政は若槻、山本兩氏を初め黨內は殆ど反對論者で充ち、特に同黨の純理論的立場よりその反對は齋藤首相に大蹉跌となり、途に此の際するを待つことゝなり一旦打切りとなつたものである

民政の態度は 從來と不變

入閣の必要はない 伊東で若槻總裁語る

【伊東電話】若槻民政黨總裁は閣議の爲中を避け伊豆伊東の別邸に悠々自適してゐるが、十三日「無任所大臣は伊東まで吹いてこないよ」といひながら上機嫌に語る

齋藤首相が組閣の初めに當り民政治の擁護のため、民政の援助を乞はれ協力を約し今日の內閣が出來たのだから、今後共政府に大過なき限りこれを支援し日本を暗礁に乘り上げぬ樣にし度いと希つてゐる、だから今迄私が入閣せぬから民政黨がどうと言ふ樣なことはない、從つて民政黨及私に關する限りこの儘で變化せしむる必要はないと思ふ、假令鈴木總裁が入閣しても政友の都合なら一向かまはぬ、私としては新に入閣するより從來通り政府を援助するのが國家のため適す所以だと思ふ、政策協定は異論がないが入閣とは別問題だ、無任所大臣は我法令の規定もあり、英國の戰時內閣にその實例があるが、憲政常道復歸の是非が言はれてゐる今日まだその必要はない思ふ、首相は機の熟するまで待たうと言つてゐるがそれは良い、ロンドン經濟會議もこの例だ

と底冷な冗談を述べ、民政の從來の態度に變化ないから入閣の要なしと言明した

機運の成熟を 待つ必要がある

民意代表の政黨を生め 高橋藏相朗に語る

【葉山電話】無任所大臣問題に關し十二日齋藤首相と會見した高橋藏相は、十三日朝閣議において左の如く語つた

首相の御意見には全く同感であつた、政友會內の事情を見ても鈴木總裁の心境から見ても問題は未だ本當に熟してゐないのではないか、鳩山君が首相に無任所入閣の條件として政策協定を進言してゐるといふが、個々の政策などの問題に入るやうでは却つて問題をぶち毀すこととなる、ただ內外非常時の時に當り一層舉國一致の實を擧げるのが根本問題である、今內外の事情を歪と考へると內治政策にも對外政策にも獨裁政治が行はれはせぬかと懸念される、日本は天皇政治で建國以來のデモクラシー政治である、それが力を持つて獨裁政治になると建國の精神に反することとなる、五ヶ條の御誓文はその 天皇政治の御精神に基くものである、今こそ政黨は反省し國民の信賴を取戻すべく誠心誠意國利民福に努め眞に民意を代表する政黨の再生に努力すべきだ、これがわが黨の念願である、鈴木總裁に近く會ふといふやうなことは絕對ない、無任所大臣問題は更に正しき認識に戻りすべての機運が熟するのを待つことが必要だ（寫眞は高橋藏相）

依然政策本位 和戰兩樣の構へで

政友は暫く政府監視

【東京電話】政友會の鈴木、鳩山、島田、山口の諸氏は十三日午後十時總裁邸に重大會議を開き、先づ鳩山文相より無任相問題に關し政策協定問題に關し齋藤首相に進言したる顛末につき

即ち今日の時局は容易ならざるものあるから、これに對應する國策を樹立する必要がある、また政友會を無視して政府が勝手な豫算を組んでは議會に入つて衝突する虞れがあるから、この際總理に對し入閣問題は交涉せず先づ政策協定をなすべし

と進言したる旨を明かにした之に對し鈴木、島田、山口の各氏は何れも鳩山文相がこの行詰れる狀態を打開するため閣僚として政策協定を進言したことは當然の處置であるとして之を是認し、黨としては今後とも總裁の聲明通り政策本位、是々非々主義で邁進することに意見の一致を見、ここに和戰兩樣の方針を樹て暫く政府のなす所を監視することゝして十一時半散會した

永井拓相語る

【東京電話】永井拓相は十三日午後無任所大臣問題につき左の如く語る

首相が高橋藏相を訪問したのは無任所大臣問題につき從來の行掛りより訪問したもので、問題が表面化したものとは豫想されぬ、現下の時局は依然非常時局で政友、民政共に黨を舉げて國に殉ずべき秋であるから、兩黨總裁とも眞心擔保無條件で入閣せぬ限り無任所大臣問題が再燃することはあるまいと信ずる

拓相首相訪問

【葉山電話】葉山の別邸に靜養中の永井拓相は十三日午前十時齋藤首相を一色の別邸に訪ひ約二十分

武裝移民こそ 開發の礎石

國民高校長 加藤完治氏談

滿蒙開拓の第一線に起つて奮鬪中である拓務省武裝移民團の育ての親、茨城縣の日本國民高等學校長加藤完治氏は去る七月五日東京を華々しく出發した第二次武裝移民指導の爲陸路渡滿中であつたが、歸東の途次、過般第一次武裝移民間にあつて奮鬪中匪賊の手に無念の死を遂げた福島縣出身の豫備陸軍々曹佐々木善吉氏の遺骨を護り十四日午前八時五十五分著列車で入城、朝鮮ホテルに少憩後、渡邊農林局長を訪問、高橋部長に面會、武裝移民團として困難の諸方を悲調、午後零時四十分發列車で歸東した、同氏は歸東後拓務省に對し第三次移民費の增額に就て方を要求する筈で、左の如く最近の武裝移民に就て語つた

第一 武裝移民本部は佳木斯に近い永豐鎭、第二移民は湖南營にあつて七虎力移民地で四面丘上に包まれた草原地帶で匪賊の巢窟地であつたものを武裝移民の手で追つぱらつたもので當時廿戶餘りの農家は治安の維持に伴つてドシ／＼歸來し、現在では四百戶あまりに達し新築家屋さへ見受けられる樣になつた、一部內地歸還者が傳へられて計畫が頓挫した樣に思はれてゐるのは大間違ひで、なるほど五百名の第一次移民は五十名の轉向者其他で百名を減じ、目下四百名が許地五百町歩の耕作を終つて、麥の收穫、製材等來年度の準備に大童となつてゐる、轉向者及內地歸還者は何れも一ヶ年の建設時代に決死の奮鬪をしたもので、恰も試驗時代の如きものであつて、移民計畫で方面に轉ずることを餘儀なくされたもので、移民計畫のものは小ゆるぎもしない

これ 迄の犧牲者は八名病死一名を出したが、武裝移民こそは滿蒙開發の定礎となるべきものであることを強く言明したい何となれば在鄕軍人よりなる武裝移民は治安の維持に百パーセントの效果があり、今後內地人進出の足場固めとなるものだ、滿蒙移民は治安維持確立後では手後れだ、まづ治安の維持に自ら當つて樂土を建設せねば目的を達成することは困難だ、大陸の地では匪賊と良民との歷然とした見分けは困難で、結局武裝移民の手で匪賊の良民化を圖ると云ふのが重大任務の一つだ、隨つて不分明な良民、匪賊の正否は移民が自ら解くものである

次に 現在の所では健康狀態も完全であるが、何より衞生狀態を懸念されるので、この點氣候風土をほゞ同じくする朝鮮の醫師を迎へて萬全を期したいと思つてゐる

菱刈軍司令官 任地に向け出發

【東京電話】新任關東軍司令官菱刈大將は十四日午前九時東京驛發にて任地に向け出發した、驛頭には齋藤首相、荒木陸相始め文武大官多數の見送りあり途中伊勢大廟、桃山御陵に參拜し十七日うらる丸で赴任の豫定

二次廬山會議で 北支安定の大協議

黃郛への權限が注目

【東京電話】蔣介石、汪精衛、黃郛、李烈鈞、于學忠の五氏に依り十一日より開かれた第二次廬山會議は、日滿軍撤收後の北支の善後根本策を樹立するものとして內外の注目の的となつてゐるが、本會議で北支安定のため南京政府が黃郛を首班とする北支親日政權にどの程度の權限を附與するかが決せらるゝものと豫想されてゐる、然して黃郛は北支に於ける軍權、政權につき廣汎な權限を要求へられてゐるが、北支に於ける地位を脅す二つの新事實を見逃し得ぬ

即ち

一、宋子文が歸國後財政部長の地位と對米五千萬弗借款に依る軍事費の充實に依り、黃郛に對し抗日を強要せば北支は停戰前の狀態に逆戻りすることにならう

一、張學良が歸國し北支に於ける地位回復を策せば黃郛の對日政策と衝突する危險があり南滿洲國の動搖を惹起す恐れあり、且下野汪精衛が宋子文、張學良を抑へ黃郛に對し親日政策援助の確約を如何なる程度に與ふるかは注目されてゐる

軍官會議を 蔣が招集

【上海十四日電通】蔣介石は九月十五日全國に於ける少將以上の軍官會議を招集するに決し、既に全國軍事機關に通令を發した、會議開催地は廬山か南昌か未定であるが、その目的は廬山會議で大綱を決したドイツ人顧問建議による軍政改革案、全國徵兵、師團改編、師團所在地選定變更、兵器廠その他軍需機關の新設、空軍充實等、將校下士官の教育方針等の決定にある

蘇鄉の排日團 我綿糸抑留

嚴重支那に交涉中

【天津十三日電通】我が總領事館の證明を經た日本綿花、東洋棉花支店よりの綿糸二千梱價格三十萬元は大沽河の船便で河北省の企業地たる高陽に輸送中、去る六日天津西方二十方里の蘇鄉で排日團に抑留された、天津總領事館より支那官憲に嚴重交涉中であるが、その背後には蘇鄉方面に散在せる萬福麟の部下の使嗾せる形跡あり解決は困難と見らる

各道衞生課長 事務打合せ會

道衞生課長打合會は來る二十四、五兩日本府第二會議室で開催、傳染病豫防其他を主題として二十四日は警務局長訓示、指示に次で衞生課長の諮問事項、癩患者輸送打合、二十五日打合事項左の如し

一、各種傳染病の徹底的撲滅に關する具體的方策

二、癩患者收容の方法（今年九月差寄り四百人を收容見込に付諮問及輸送の方法）

三、癩豫防令草案に對する意見

四、肺ヂストマ豫防に關する府令廢止の可否

五、恩賜救療藥品內容の增減變更に關する希望

六、藥草栽培の普及

七、藥品監視規則制定に伴ひ牛舍の取締りに關する事項

米根據地問題 メキシコ外相否定

【メキシコシチー十二日同盟】マグダレナ灣に米國海軍根據地建設問題につきメキシコ外相は十二日聲明を發表しマグダレナ灣に米國海軍根據地建設に關し米國間に交涉行はれてゐるとの報道は全然無根であると米海軍根據地問題を否定した

渡邊學務局長 新任挨拶のため十四日本社來訪（寫眞は本社來訪の同氏）

東西南北

無任所大臣問題も一寸一休みせざるを得ざる狀態にまで進展した▲元來がインチキ劇なのであるからこんな有樣になるのは知れてゐたことだ▲政友會全部の希望でもなく、また國民も決して眞面目には考へてゐなかつた問題だ▲鳩山一派の一部策士の宣傳がこゝまで實を結んで一息ついたところなのだが、この宣傳に頭を有する勢が實現するのは傀儡難かしい▲次の政權が單獨の政友會に來ないとが明になつた今日、このまゝ放つて置けば大政友會が分裂することは明白なことだ▲そこで總裁入閣によつて政權參與の望力化を圖りこれによつて分裂を防がんとするのが第一の動機なのだ▲次にはいはゆる擧國一致の名によつて國民の政黨に對する不信任を幾分でも緩和しやうといふのが第二の動機だ▲またやゝもすれば政黨以外に政權が移らうとする天下の狀勢に對する輕率の認識を政黨の方へ引きもどさうとするのが第三の動機だ▲このインチキ劇の脚本に共鳴した齋藤首相はこれを內閣延命に利用しやうとしたのだ▲高橋藏相がこの運動に參加してゐるのは以上のやうな不純な動機とは多少趣を異にしてゐるやうだ▲みないし▲三土鐵相すらが半熟といつてるし▲また山本內相が容易に首を縱にふらないこの運動が實現するのは容易なことでない

人

◇藤原咸南知事 十四日夜十時半京城發赴任

◇竹森嘉久馬氏（學務局文書主任）東京出張中のところ十三日歸任

あすの天氣（15）

高氣壓は滿洲北部にあるが、其の勢は弱く朝鮮及內地は氣壓の配置が頗る不安定である、全鮮概ね曇つて所により小雨がある、明日は曇り時々晴である

豫報	曇一時晴
十四日 正午	三、九（攝）
十三日 最高	二九、〇（攝）

仁川の潮時（十五）

	午前	午後
滿潮	二、三五	一六、四〇
干潮	九、〇五	二一、二〇

春の太陽（119）

久野豐彥 作 田中比左良 繪

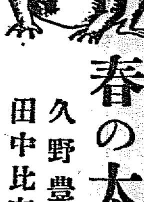

わしや知らぬ（十九）

馬齒の親父は、二人が氣絶してしまつたので、これア、藥が利きすぎたかなと、却つて、自分の方で吃驚した。

部屋へ飛んでいつて、お作に話すと、お作が、手拭を姉さんかぶりに、紅い襷も甲斐がひしく、

『どこや？どこや？』

と、息せき切つて、屋上庭園までくると、

『あゝしんど！』

と、叫びながら、自分の腰のあたりを、大きな拳固で、ぽかくと叩いてゐた。

『谷はんッたら！谷はん！早よう起きやッす』

こんな時だとばかりに、お作が、この腕に、ぐッと馬鹿力をいれると、谷を、パケツかなんかのやうに、轉ろがると、片手で、ひッさげた。

だが、谷は、頭髮を逆立てたまゝ、眞青になつて正氣を失つてゐる。

『あんさんも、意氣地のない人やな！』

お作は、谷の顏を見て、いかにも腑甲斐ない奴だと云はんばかしの口ぶりだつた。

『和尚さま！、どないしましよ？』

お作は、面倒臭さうに、馬齒も、片手で、ひッさげると、よちよちと、階段を降りながら、和尚の思案顏を、にたく笑つて見てゐた。

『どうすると云つたところで、こののわしにも分らんのぢやが……』

和尚の馬齒の親父も、てれ臭さうに、玩具の日本刀の始末に弱りながら、衣の袖へ入れたり、出したりして、しきりに、谷と馬齒の樣子に氣を配つてゐた。

『では、なんもかも、あてに、まかしておくれやす』

『それでは、お作さん、萬事、よろしゅう、お願ひしますぞ』

和尚は、部屋へ戻つてゆくと、ベッドの上へ、ごろりと寢ころんでしまつた。

お作は、谷と馬齒を廊下の隅ッこにでも、トランクかなんかのやうに、置き放しにして、おかうかとも思つたが、かねぐ、谷には、燃えるやうな敵愾心を持つたので、こんなときにでもなければ……と、思ひ返すと、急に、胸がむか、むかッとしてきた。

『えいッ！』

お作が、ぐッと力を入れて廊下へ落すと、谷と馬齒は、どッすんと、大きな音をたてた。

『あてが、默つて大人しゆらしとれば、ええ氣になつて、若い女を部屋へ、ひッぱりこんだりしやはつて！あ！にくたらしい！』

またしても、どすん！、どすんと、大きな圖體の落下する音がした。

和尚は、ベッドの上で、ウッラウッラと心地よげに、耳を傾けてゐた。

『あんまり、あんさんたち、えゝ男やと思つて、あてを、馬鹿にしなはんな！』

よつぽど、お作は腹が立つてゐたとみえて、眼に角をたてゝ、ぎろッと睨みつけてゐた。

『どッか、この荷物を入れとく、えゝところは、ないやろか？』

と、あちら、こちらと引きずり歩るいてるうちに、ちらッと、馬齒大の冷藏庫が、お作の眼に、はいつた。

『えゝとこや！えゝとこや。これがえゝ！』

お作は、思はず、獨り喋りをしながら、つかつかッと、冷藏庫の前へゆくと、扉を押しあけた。

『さア、こゝへ、おはいりやッす！』

お作はぺろッと大きな舌をだすと、ビールかなんかのやうに、谷と馬齒を投り込むと、ぴしやッと、冷酷なほど、ぴしやッと扉をしめてしまつた。

日英專賣特許
オレンヂミルプ
活きた乳酸菌を含む 滋强飲料
▲明治屋 發賣
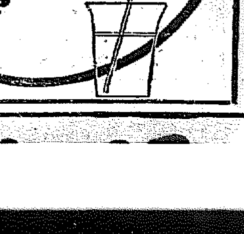

入院應需
京城府永樂町二丁目 電話本局三三〇二番
酒井婦人病院
院長 酒井一郎 副院長 七島赤道

麻撚絲各種工業用
麻製ミシン及手縫絲用
綿撚絲各種工業用
カタン絲ミシン用
小荷物小包結束麻絲
帝國製麻株式會社製品
帝國製絲株式會社製品
（特種品製作御希望ニ應ズ 多量品ハ內地工場ヨリ直送致シマス）
朝鮮專屬販賣部
愛國商行
京城府黃金町二丁目 電話本局三九〇四番 振替京城五九〇五番

大阪優良品商店

タオル ハンカチーフ フロシキ 各木綿 輸入專門
植田仁本店 大阪北久太郞町心齋橋

ボタン卸 洋服附屬品 バックル 子供服用 婦人服用 手藝用
大阪市谷町四丁目 中川卸店

新形コンパクト各種豐富
化粧眉刷毛 化粧フェスパフ 樂屋用化粧品 新形コンパクト カタログ進呈
製造卸 古澤榮七商店 大阪市東區南久寶寺町二丁目

髮飾 婦人雜貨 各種卸 美代ちゃん人形 本舖
平賀常助商店 大阪市東區博勞町壹丁目 振替大阪四〇四五四番

別珍 レザー 問屋 見本無代進呈
加藤文藏商店 大阪市西區立賣堀北通壹丁目 電話新町一〇七七番

家具金物 建築金物 タンス金物（西瓶進呈）
加藤金物店 大阪市西區南堀江上通貳丁目

飛魚印 各種印刷用インキ製造元（申込次第見本進呈）
二上インキ製造所 大阪市西區立賣堀南通貳丁目 振替口座大阪四四〇九番

各種ゴム製造
合名會社 十川ゴム製造所 大阪市西區新町通四丁目十五番地
支店 京都市中京區 工場 大阪市

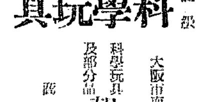
科學玩具
科學玩具及部分品 朝日屋心齋橋支店 大阪市南區心齋橋筋安堂寺町角

聖上には十六日より 海軍大演習を御統裁遊す
畏し國務重大を思召され 奉送迎に尊き御內意

【東京電話】天皇陛下には十六日御出發御臨場、御召艦「比叡」に召され約一旬の間、海上に展開される壯烈なる海軍大演習を御統裁遊ばさるゝ、但し横須賀港外の御乘艦式に御臨御遊ばさるゝ御豫定である、なほ今回の大演習は鎭守府に行はれ御統裁は終始御召艦より直接[illegible]行幸遊ばさるゝことゝて、特に畏き邊りでは時局重大國務多忙の狀況を思召され今回の御統裁御發航には國務大臣、樞密顧問官、親任官、各省勅奏任官並に宮內省勅奏任官の總代各一人が奉送するに止むべき御內意の趣きである

滿洲國使節 歡迎 今夕入城

滿洲國親善使節團一行は十五日午後五時入城し大和屋旅館に入り十六日は午前中府内を見學し正午田中外事課長の午餐會に出席し午後一時から太平通本社コートで大日本排球協會朝鮮支部主催の歡迎庭球會に出場し同六時から朝鮮體育協會主催の晩餐會(明治製菓二階)に臨む筈であるが希望者は會費一圓五十錢當日持參で申込まれたいと

傳染病の患者連中 平氣で歩き廻る
龍山の貧民地帶を一齊檢診の結果 七人も發見大騷ぎ

龍山署管內本物の腸チフス患者の一齊檢診を行つた結果、ノコノコと診斷を受けに來た者の中から腸チフス、赤痢、疑似赤痢を持ち込んだ朝鮮人が出るなど、同署檢疫班の効果テキメンの折柄、龍山署では十三日朝來またも衞生思想の乏しい貧民地帶である桃花洞、孔德里、西界洞、三坂通の七名の患者を發見診いて大消毒の上避病院其他に收容隔離した。患者發生の部落は全部桃花洞で金氏(四)、孔德里、西界洞、李際同(三)、は何れも[illegible]

四町洞に亘つて無病健康診斷を施行して、腸チフス、赤痢、疑似赤痢に驚いた事には同部落は、これら傳染病患者は醫者にもかけず放りつぱなしにしてゐる中に[illegible]息するといふ原始的部落で、今後同方面には週期的に醫師を派遣して檢診せしめる事になつた

黃河大洪水となり 溺死數千に及ぶ
罹災民五萬に上る

【上海十四日發合同】黃河の大洪水で河南、山東、河北の三省にわたり溺死者數千に及び被害は一昨年揚子江の大水災を凌駕せんとしてゐる、河北省山東の當局は國民政府に救濟方を要請し來つた、洪水は十三日以來幾分減じ出した模樣である

西村その他十數部落五百戶浸水家屋一名溺死、負傷者多數を出したこれがため山陽線は那波有年間が一時不通となつた、負傷者は[illegible]

はさまれ重傷

十四日午前十一時頃京畿府內公平洞一二八金春德さん(四三)は火鉢掛からの歸り途、獨立門際の松北洞[illegible]

咽喉をえぐられ 畑に慘殺死體
被害者は支那人の[illegible]と判明 京城府外延禧面で發見

七番地の道路上で前から走つて來た西大門刑務所トラック(運轉手[illegible]

十四日午前八時半頃京畿道高陽郡延禧面新村里二〇番地農業支那人[illegible]は畑の畑で何ものかのために

鋭利な刄物
でのどをえぐられ殺害されてゐるのを同區人が發見大いに驚き直ちに派出所に屆出た急報に接し所轄西大門署から下[illegible]刑事以下各刑事からも竹內京畿道刑事課長

現場に急行
一方京畿道二見鑑識課長が現場に赴き實地檢證を行つた、被害者の身元は直ちに判明したが犯人の動機並に犯人については一切不明で

老人鐵道自殺
西大門署ではすでに[illegible]係者とみられてゐる附近の者數名を本署に召喚し嚴重取調べをなしてゐる

京畿線第二三列車が十三日午後二時頃富平驛附近の線路を進行中六十歲位の朝鮮人老人が飛込み轢死をとげた、身元取調べ中

金剛山方面の 交通次第に復舊す

金剛山方面のその後の水害に就て十四日鐵道局で調査したる所によると次の通りである

一、金剛山電鐵線　末輝里、內金剛驛間不通個所は十六日より開通の豫定、同電鐵に於ては十二日より徒歩接續に局部に自動車を運轉し旅客の希望に應じてゐる

一、利用せしめつゝあり、內金剛驛、長安寺間の自動車は十二日より運轉中、爲に長安寺、萬瀑洞方面の遊覽道路には假手當を施し又橋梁流失の箇所には假橋完成したので探勝には大なる支障なし

一、規廳方面の道路は相當被害あるも歩行には差支なし

鳥人朴孃の葬儀
飛行士朴敬元孃の葬儀は十日汝矣島飛行場にて告別式を行ひ、十一日午後一時から同志が遺骨を抱いて[illegible]

汝矣(諸君)をよけようとして後方から來た自轉車との間にはさまつて倒され、腦震盪を起して人事不省に陥つた、たゞちに赤十字病院にかつぎ込まれて手當をうけてゐるが生命に別條ないらしい

妾の室に入る 怪しき强盜
家人は全く氣付かず 犯行に疑はしき點あり

十四日午前一時ごろ、京城府宗二町一五六鄭殷植(四八)方の奧まつた妾鄭順姬(二九)の室に朝鮮服覆面の强盜押入り、小遣をよこせとさしみ庖丁で同女を脅かし有合せの現金七十圓と金の指輪二個(時價十五圓)を强奪逃走した、同家には家人十一人もあつてそのことを氣づかず、しかも犯人の出入した形跡も見當らぬので非常に手口の巧妙な强盜か、あるひは同家に何らかの關係があるか、極力犯人捜査中である

腕に覺えの― 釣り天狗揃ひ
本社の沖釣大會賞品授與

【仁川】昨報仁川港における本社主催の沖釣大會は、十三日午後六時仁川府廳會議室で行はれ表彰及び賞品授與式を行つて終りを告げたが、中村、中山、植山三氏の第六組が九斤のにべ其他を[illegible]一五、五斤を釣つて優勝、首席に賞品(仁川加藤精米所寄贈の白米四斗俵一俵(大蝦(1))とを各々一等に分ち得た、同二三等は左の通り

◇二等　木田、今坂、秦三氏の第十組一五、二斤
◇三等　岩佐、小寺、永山三氏の第十六組一四、五斤
(優勝旗は永井仁川稅關長寄贈)より優勝カップを授與された六組

大田火事
順天病院燒く

【大田特電】十四日午前三時十分大田本町順天病院病室より發火し遂に同病院を烏有に歸し、一時鎭火損害一萬七、八千圓の見込みなるも家屋に一萬、器具、機械に一萬圓の保險があつた、附近には郵便局、東拓支店、郵便局あり混雜を極めた

衝突二つ
十三日午後一時頃遞信局郵便自動車運轉手金九男(二七)が府內麻浦町七九地先電車通りを進行中前方を横斷せんとする通行人を避けて急停車したところ後方より進行して來た、漢江通東大門行電車七六號(運轉手金恩玉車掌李龍根)に衝突され小破した

また府內元町三ノ四九醫學天(五二)は十三日午前十時頃荷馬車を挽いて漢江通一〇番地前を通行中、新町一三キャングタクシー(運轉手具守根)の自動車に衝突され局部に負傷した

西大門署で
一時頃府內岩人里三鶴首所臨漢江岸に朝鮮人女溺死體漂着し、龍山署で檢視の結果五日前の九日午後一時頃漢江通り元町六八地先漢江岸で洗濯中、誤つて濁流中に墜落四男五錫(二)の突出した稻竿にもすがり得ず無慘の死を遂げた桃花洞一〇一鄭與國妻宋順伊(二)と判明した

南山の八幡宮 夏祭り
數々の催し

南山京城神社の攝社宇佐八幡宮の夏祭は十四、十五兩日執行するが今十四日は午後八時から宵宮祭、十五日は午前九時から例大祭の斷行である。なほ今年は新らしく島居が獻納されたので大分隆人踊の山本納をはじめ、劍道、角力諸藝大會、納涼大會、映畫の夕、時代劇及び藝團等の催し物がある

釣錢詐欺
十三日午後三時頃京城府內元町一丁目米商李順徹(三七)方へ廿五歲位の朝鮮人が來て米一俵と小豆四升代十一圓四十錢を注文二十圓で釣錢を持つて來いといつて去つたので同六時頃指定の場所に雇人の途中注文した男が現れ金は妾が持つて來るからと釣錢八圓六十錢を詐取逃走

尾崎元判事も 轉向を決意
愛妻たちの眞情から

【東京電話】司法部內に未曾有の不祥事件を惹き起した新生共産黨の一味で元判事尾崎は皆共れい子さん(二七)と實兄の眞情に動かされ遂に轉向を決意し獄選決定を前にこの二十日ごろには轉向の聲明書又は上申書を提出する筈になつてゐる

佐藤布井組復試
合に勝つ

【ハンブルグ十三日發合同】本日擧行のドイツ庭球選手權複試合決勝戰でわが佐藤、布井組はイギリスのタッキー、チンクラー組をストレートで一蹴し男子ダブルスの選手權を得た、スコア左の通り

佐藤 6 6 ― 2 2 タッキー
布井 (日) 6 6 ― 3 2 チンクラー (英)

金井名譽教授逝去

【東京電話】東大名譽教授法學博士金井延氏は胃病のため大磯へ轉地療養中胃潰瘍となり、十三日午前三時十分逝去した、享年六十九

觀音講
成興觀音講(無得莊支部)同會者故新師肩藤戒定氏が今回西大門刑務所教務主任として轉任したので、來る十八日、金曜日)の常例觀音講を特に同氏司會の下に府內永樂町二丁目共濟無盡會社樓上に於て開くことになつた、當夜は例の通り內藤陸相、安中氏の淨化向上の善德行を修する外、首藤氏の講話がある、一般の來聽を歡迎すと

海の護りに 捧げる感謝よ
本社燈臺守慰問の船出

平特派員發

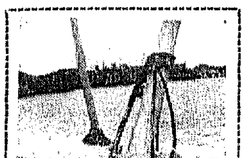

◇…第一報―木浦にて…十二日は夜來の雨からりとはれて海はちりめん波、秋色がたゞよふ、この朝十時最初の試みである本社の多島海燈臺守慰問は觀官の好意により、すべての準備整ひいよいよ豫定のコースについた、田月は雷鳴もましへた土砂降り、その中で島木前長をはじめ十六名の慰問員諸君が最後の整備を終へた慰問船光丸三七二トンは、また元鎮て遞信局にお抱入りしての處女航海に上つたのだ。それがわが社の慰問の旅である。新しいコース、折目のある船旅―新鮮の言葉が如何にもふさはしい假ひである

☆

讚込んだのは遞信局側、加藤木浦海事出張所長、舟田技手その他木浦遞信局庶務課長、内藤庶務主任がやつたのと、本社のこの計畫が燈臺守に深い感謝をもつ木浦人の心をうつて、どしく見送りに來る。また遠が岸頭には海の子らが手を打ちふつて萬歲を連呼する。加藤所長は例の眞心をさらけ出して「嬉しい。君も愉しい。燈臺守は嬉し泣きに泣くぜ」をくりかへして、雀躍りする。感謝の渦だ

しながら燈臺の話をはなす。それによると我らの行先きで燈臺守のその傍らでは遞信局國士はこつそり我々の顏を盜む。假過ぎてゐ

巡る島は十發島、紅島、黑山島、竹島、下島島、青島、魚龍島の七島で、ここに住む人たちは皆鰻と怪奇と寂寥のその日くを送つてゐるので、何よりの御馳走は陸の話だといふ―野球の慰問團長そつくりの見送陸長福島本社木浦支局長は加藤所長を盛んに駄洒落を飛ばして行を賑はす

☆

るので、まづ過ぎるわが醜を見てワンガイしたり笑つたりしてゐるうち、ドラだ。アンカーを捲き揚げる音だ。今やわれくは怪奇の世界のたゞ中に一歩を踏み出したさらば讀者諸君よ。後報を待てよ恐らくは諸君を失望させぬであらうこの船出である

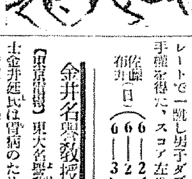

李瀬鎔氏 溺死
清津海岸で海水浴中に

【清津特電】獨逸留學し博士北京研究所の李瀬鎔氏は北鮮視察の爲め十一日夜羅南より清津に來り十二日午後一時頃府內清津洞の海水浴場に友人等と水泳中、前日の暴風雨の爲め海底の深淺に變化を生じた深みに突然落ち込んで溺死し約一時間の後死體を發見し友人の府內新岩洞李昌仁方に安置してゐる

武藤元帥遺髮 今夕京城通過

故武藤元帥の遺髮は十四日午後五時頃新京驛發、安東驛經由後九時十分京城驛着列車にて新京に向ひ、満洲國國葬の禮を以て首都新京に祭祀される事になつてゐる

山陽線一時不通 兵庫縣暴風

【神戸電話】兵庫縣揖保郡一帶は十三日夜來大暴風雨に襲はれ揖保[illegible]の字も出現宮の船首に激浪をきつ

やがて揖保郡新島の被害は[illegible]

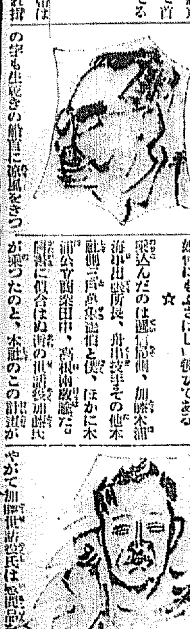

隨柳亭保存に 京畿道當局が乘り出す

半島の名勝・水原の訪花隨柳亭はかねてその風致保存のため同地保勝會でいろく計畫を立てたが經費がないので、思ふやうにゆかなかつたが、今度京畿道當局から國費五千圓を支出して風致保存に努力することになつた

イルズ孃訪日
再び朝鮮を經由して

さきに南方飛りでわが國を訪問したフランス女流飛行家マリーズ・イルズ孃と機關士ヴェロン氏は八月中旬佛國を出發再び訪日飛行を決行する豫定であるが今回はシベリア經由奉天方面より朝鮮に入り京城に飛來しそれより大邱府山を經て東京に向ふ豫定である、なほ朝鮮における着陸場は京城飛行場と平壤、大邱、蔚山を不時着陸場に指定してをり歸路も同一經路を反對に飛ぶことになつてゐる

女の溺死體
十三日午後

問題の陸軍公判 十九日に論告す
辯論日取りも決定す

【東京電話】延期問題で果然紛糾を起した陸軍側第八回公判以後の日取は左の如く確定、十四日第一師團軍法會議當局より發表された八月十九日論告・求刑同二十一日二十二、二十三、二十四日辯論

腎臟病療法
たれにもできる 腎臟病療法 [illegible]

月やく専門薬
滯り、困難の手當
月々あるべき月のものが滯りがちでお困りの方気分がわるく食慾がすすまずお悩みの方、キクヨクの良薬お手紙にて少しも御遠慮なく御申込下さい
東京市本郷區 武田薬院

一等品 桃屋の わさび漬 桃屋の 東京 桃屋發賣
其他―みかん、洋梨、桃、パインアップル 各食料品店にあり
代理店 京城 辻本商店

便利で徳用 腐らぬ酢 不老酢
サイダービール瓶の空瓶を利用下さい 簡單に醋が出來ます

東京帝國大學教授 故醫學博士 故藥學博士 高橋順太郎先生 下山順一郎先生 協力創製
肺結核 新藥 ファゴール
肺結核、肺尖加答兒、肺炎、肋膜炎に最も適す
盗汗及咯痰の量を輕減し、結核菌の出現を減少させ食慾頓養を亢進せしめ體重を增加し、漸次病症を輕快治癒に向はしむ
▼粉末錠劑の二種あり
▼各地藥店にて販賣す
▼實驗成績集進呈す
東京市日本橋區本町
一手販賣元 友田合資會社(三共株式會社製造)
FA52

毛糸全鮮一手卸賣
ビーハイブ 世界一最優秀品
スキー 國産品中第一位
アトラス 彗星的新製品
ループヤーン 英國製逸品
弊社嚴選國産優良手編毛糸
優太・極太・中細・極細・クロセット
スコッチ・並ニ手編用材料一式
見本帖及値段表は御申越次第に送呈可仕候
オリンパス刺繡糸・リードミシン
全鮮一手總發賣元
京城南大門前・日華ビル地階
朝煙毛糸部
電本・四〇八二・八〇四・三五五六
(振替口座番號(イト)・受信登録(ケイゼ・ワ・ケイト))

男女 高等簿記科・簿記 算科 ◇高等実務科 ◇英語科
校舍增築滿洲語科 增設
京城實踐簿記學院 生徒募集
京城太平通 電本二九四三

早く良く効く 爽快な液劑
水虫に ポンホリン
タムシ ラスケ
三田政 140

學生大募集
大衆 M S 教育
滿洲人科 日本人科
大連自動車株式會社
指定 大連自動車運轉手養成所
大連市山縣通二十二番地

花柳病科 皮膚科 泌尿器科 婦人科 性的障碍・肛門病・血液・尿檢查
宇野医院
黄金町三丁目(若草町交番左入)
電本1890

ハイ取に 蠅滅液

大阪高津表門筋
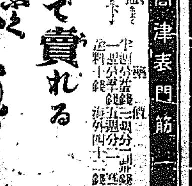

効能で賣れる 七ふく ひゑくすり
本家七ふくや 伊藤長兵衛
振替大阪九七三 電南七二九

患者よ!大阪のチヱは二十年間淋病に關し研究して來た。故に我がチヱには他所にない、チヱ獨特の藥品と療法がある。淋病は必ず治る病氣であるが、永い間苦しむのはその藥品と療法を間違へて居るのだ深に病者の爲め特價を以て奉仕して居る(地方文獻進呈)
淋病
チヱ京城支店 京城郵便局北側

淋病專門
診察午前九時ヨリ午後九時マデ
尿・血液檢査施行(電本二一五四)
京城郵便局北側(レーキ鐵塔前)
チヱ京城醫院

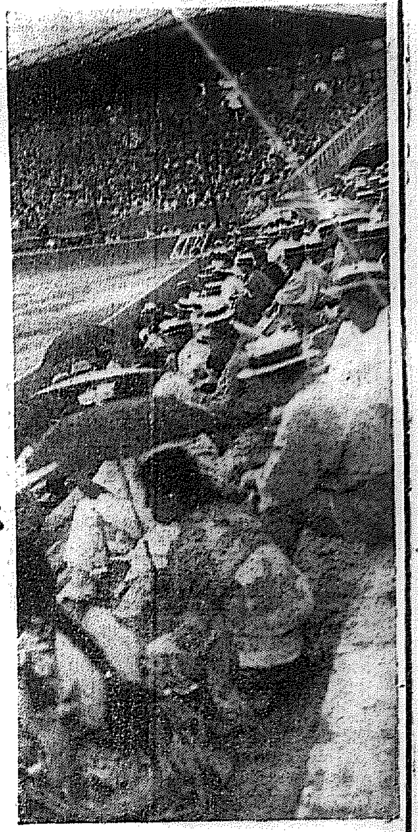

熱狂は雨を呼ぶ
このダブルヘッダー
早大ナイン連日の戰ひにも
強剛遞信—駿鋭京電を破る

灼熱の陽光をさへぎる密雲重なりて遂に沛然たる 驟雨注ぎタイムを宣せらるれど一對一の肉薄戰に觀衆は濡れそぼれつゝ動かず、淸雨一過試合再開さるれば 爽涼の地に四對三、五對四と文字通りシーソー・ゲームの大接戰が、演ぜられ息をもつかせず—十三日午後京城運動場に遠來の早大軍を迎へてのダブル・ヘッダーは果然群衆の衝撃を展開し名だし實の若原の好投、好打に古豪遞信軍は退けられ更に京電の仇を打たんと奮闘京電は倍勢をかつて、連日試合連行に血戰する早大に重壓し湧躍せまる球場に火花を放つばかりの白熱戰を演じて三對二の優勢を八回迄に四對三と逆轉され最後の攻撃も空しく遂に軍を降す、五千にあまる大觀衆を完全に陶酔境にみちびいたのであつた

7—4
小杉の健投
早大見事に勝つ
遞信惠まれず

對遞信の試合は一時廿六分より開始、早大は京中出身の小杉、遞信は高田、稲田のバッテリー、遞信は松井がオール京城に從つて不在の外、田代、山島が病氣で缺場してゐる早大先攻、球審(球)、壘審(壘)管内、角谷三氏

遞信	1	0	0	0	0	0	3	0	0	4
早大(先)	1	0	0	0	0	0	2	2	2	7

◇一回(早大)今木二飛、遊佐左飛、長野四球を選び二盗、鈴木一—一後の好球を右中間に二壘打し長野生還、田中勝二飛に終つたがまづ一點を先取▲(遞信)島宮二—一三後四球を選び佐武第一球を投前にバントして送り光武の遊前ゴロ一壘手後逸に島宮生還光武も二進、また有島僥倖あつたが高田は二壘に直球を喫し光武重殺さる、されど遞信また一點を得て互角のスタートを切る

◇二回(早大)小杉遊撃深く內野安打し森の投前バントに進壘、鵜松の遊前に小杉二、三壘間に挾殺され鶴崎投前で遂殺▲(遞信)成二壘ベース後方にテキサス田坂肩投をとつて遊前し て成二進、矢野四球につゞいたが稲田捕邪飛、橋本三振で成封殺されて終し

◇三回(早大)今木二—三後アウドロを看過して三振遊佐また高球を振つて三振、長野右中間安打に出で二盗 したが鈴木二—三後三球とも見逃して又三振(此回より隊側來りそぼ降る中に試合は進む)▲(遞信)島宮に一、二間を拔き佐武も右前安打に出でダブルスチールを企てし島宮惜しくも三壘に刺され光武四球、高田左飛、成遊飛でチャンスを逸す

◇四回(早大)四中勝四球に出で小杉の投前バントと森の投前捕に二壘に還したが鵜松遊飛、今木右飛、遊佐左飛、二壘ベース後方にテキサスしたが橋本三振

◇五回(早大)鶴崎遊前、今木右飛、遊佐四球を選んだが長野三邪飛▲(遞信)島宮佐武ともに三振光武左前安打、高田遊飛

◇六回(早大)鈴木三振、田中勝右飛、小杉遊飛▲(遞信)成遊越に安打し田坂の投前バントに進み(この時大粒の雨去つてはまた降り中中の熱戰つゞけらる)矢野一飛に成二壘を得矢野四球に出で二盗したが橋本遊飛で終つた一對一の均衡崩れず(チエンヂの際雨はいよいよ沛然と至り三時廿七分タイムが宣す三時七分再び試合は中止されたがツウト・ホーム間のコンディションを直し再開)

◇七回(早大)森中飛、鵜松三振後投に生き鶴崎の三壘打で又二壘に高投(橋本退き稲田捕)佐武二壘(今木ストレートの四球で満壘となり遞信に危機來る)高田右翼、矢野退き黒田投手)遊佐一飛に死す間に鵜松生還、長野四球で再びフルベース、鈴木直線四球に鶴崎押出され田中勝三振に止んだが二點を收め(遞信)田坂遊直、矢野遊飛、稲田二壘ベース後方にテキサスしたが橋本三振

中勝三振に止んだが二點を收めてリードす▲(遞信)島宮、佐武ともに四球に出で光武二—三後四球を選び無死滿壘の好機を摑み高田の一擲は遊撃に直球となつたが遊佐これをポロリと落し島宮生還、成の二前に高田二壘に封殺されたが、佐武還り同點となり成二盗、更に田坂の遊前を本壘に投じたが間に合はず野選となつて光武得點、黒田二壘直球で田坂も重殺されて終つたが遂に一點をリードす

◇八回(早大)(遞信高田投手、黒田右翼)小杉四球に出で森の犧打に二壘に封殺、鵜松左飛、鶴崎一—二の時森二盜、鶴崎四球に續き今木の一打は左翼線寄りに飛んで島宮の好走も及ばず二壘打となり森、鶴崎歸生還、中難の遊撃手に懇投する間に今木三進し遊佐PH島津四球を選んだが、長野三振、されど早大また一點をリードする▲(遞信)(早大小杉退き若原投手、鵜松遊撃入る)稲垣邪一球を投前に外球を喫し和田一振、島宮の三前に二、一壘間に見事な併殺となる

◇九回(早大)(遞信再び黒田投手高田右翼)鈴木二—一三後四球を選び田中PH吉村投手のクラブを弾く安打に出で若原の左翼に深い二壘打に鈴木吉村生還森遊前ハンブルに生き鵜松二飛鶴崎の右飛に一壘の吉村離壘して危く重殺されんとしたが一壘手ハンブルして却つて走者二、三進、今木の三前に若原飛び出して三本間で挾殺されて終つたが早大止めの二點を納む▲(遞信)(早大吉村一壘)佐武右飛、光武投前、高田中前安打に出たが成左飛で最後の奮戰も空しく結局七對四で早大勝つ(閉戰四時七分)

早大(先)	打數	得點	安打	犧打	四死球	三振	失策
今木							
遊佐							
長野							
鈴木							
田中							
小杉							
森							
鵜松							
鶴崎							
計	34	7	6	2	4	6	10

遞信	打數	得點	安打	犧打	四死球	三振	失策
計	31	4	8	2	4	2	10

備考 試合時間二時間十一分▲二壘打鈴木、若原▲三壘打今木▲併殺早大三

京電の追擊成らず
早大軍に凱歌

對京電の試合は四時五十九分より開始、早大は田中正、多田とバッテリーをはじめ殆んどラインアップの大半を代へ、京電も中村鋪が兵役關係で、河野が親父病氣にいづれも歸郷してゐるため捕手に中川を起用し投手は闘球の老を銀つてゐる、早大先攻、球審(球)、壘審(壘)田(壘)大槻、永田三氏

早大(先)	0	2	0	0	0	0	0	2	0	4
京電	2	1	0	0	0	0	0	0	0	3

◇一回(早大)今木ストレートの四球に出たが東島バントを投飛して今木一壘に重殺され島津中前に安打したが白岩遊飛▲(京電)中川中堅左に安打し森のバントを投手二壘に投げたが間に合はず野選となり捕手遊球に兩者進つて鵜の返球に兩者生還、中原三振した

◇二回(早大)鈴木一、二間を拔き長野の遊前に封殺されたが白岩四球に續き田中正二—三後三振後捕手逸球に二、一壘に據り多川の遊前暴投に兩者還つて忽ち同點となる田中源遊前▲(京電)平山遊越安打、原の捕

が越智左中間に大きく三壘打を放つて走者一掃、二點を先取して好調に出足す、有津遊飛、越智三振

佐武君三壘を盜む

ランナーは投、捕手譲り合つて安打とし芝また左前に安打して無死滿壘となり(早大田中正退き阿部投手)中川遊飛後森の二に芝三壘に封殺される間に平山生還、中原捕邪飛に終つたが一點をリード

◇三回(早大)(京電芝退き橋本投手)今木一邪飛、東島二飛、島津三振▲(京電)越智中前に安打し有津一邪飛、津島捕邪飛後二盗したが平山三振

◇四回(早大)鈴木遊飛、長野三振、白岩左飛▲(京電)中川投邪飛橋本左前にクリーンヒットを放つたが中川の二飛に併殺さる

◇五回(早大阿部三振、多田右前にテキサスし田中源右飛後二盗したが今木三飛で空しく橋本の投球浮ゆ▲(京電)森三飛、中原投飛、越智投手頭上をワンバウンドで越す安打に出でたが有津投飛

◇六回(早大)東島三飛、島津左飛、鈴木投ゴ右を、長野遊撃右を直球で拔くクリーンヒットに出で投手暴投に進壘したが白岩遊飛▲(京電)津島三振、平山三飛、森三飛落球に生きたが橋本中飛で京電も阿部の闘球に進路を閉さる

◇七回(早大)(京電津島退き芳賀一壘)阿部左前に死球をうけて出で(代走白岩)多田中飛後田中源越安打につゞいたが、今木遊前に白岩三壘に封殺され東島も遊前で後續なし▲(京電)中川三飛、森左飛、中原中越路球に出たが越智また中飛

◇八回(早大)(京電有津退き矢野中堅)島津左翼線內から線外に轉々とする二壘打に出で鈴木投三壘に封殺せられ阿部四球で津三壘に封殺せられ闘部四球で二死ながら滿壘となり多田左中間に安打して長野、白石生還、田中源の左大飛に終つたが、早大四對三と形勢を逆轉さす▲(京電)矢野三振、津島右飛、平山遊飛

◇九回(早大)今木左飛、東島、島津ともに遊飛▲(京電)原、橋本ともに投前中川三飛で萬事休し結局四對三で京電惜敗す(閉戰六時四十五分)

早大(先)	打數	得點	安打	犧打	四死球	三振	失策
今木	4	0	0	0	1	0	
東島	4	0	0	0	0	0	
島津	4	1	2	0	0	1	
鈴木	4	1	1	0	0	0	
長野	4	1	1	0	0	1	
白岩	3	1	0	0	1	0	
田中正	1	0	0	0	0	1	
阿部	2	0	0	0	1	1	
多田	4	0	1	0	0	0	
田中源	4	0	1	0	0	1	
計	34	4	7	0	1	4	5

京電	打數	得點	安打	犧打	四死球	三振	失策
計	37	3	8	0	1	4	0

京電 中川、森、中原、越智、有津、芳賀、津島、平山、芝、原、橋本、矢野

備考 試合時間一時間五十分▲二壘打島津▲三壘打越智▲暴投

【評】 遞信との試合には在田にも絹を飾るべく小杉が投げた、その投球フォームなど京中時代を忍ばせたが、第二回のコーチャーや主將やマネージャーであるだけ、投球が出かで時のまど好みが無い爲に彼の運命が狂はれた、球に威力は無いが見に抑遞信の打線を押へた、七回にやゝ疲れを見せ四球を出つ連發しワン・ヒットされて若原にプレートを讓つて退いた、最後の二回は若原によつて投げられた、そのスピードと其のアウドロのブレーキの威徳する大膽の投球振は確に第二回の京城中七の投球で手強く試合を終した、ゲームは一對一で六回を終るまで投手戰の睨み合ひ、ラッキー、セブンに早大二點を入れ其の裏遞信三點を得して一點をリード、すれば大回に早大は更に二點を收めて遂に一點をリードし此の兩シーソーゲームの面目は見せたが若原が倒れてその興味を殺ぎ、此の巨人投手を捨した早大は一段と攻擊の力を加へ彼のレフトオバーの二壘打で更に二點をあげて七對四で第二軍の勝となつた

芝▲理球冬門、中川

社友 高橋慶太郎

鮮滿陸上對抗
來月十日大連で
第一豫選から嚴選

全朝鮮對全滿洲との對抗陸上競技は永い間中止されてゐたが今回復活することゝなり九月十日大連に於て開催の豫定であるが大體の豫定は來る九月中であるが之れが豫選とも云へる記録會を來る八月廿六日午後三時から京城運動場で開催する豫定であるが右第一次豫選入選者中から約二十一、二名を嚴選して決定する筈である

◇全朝鮮側選手第一次推薦

矢野榮、西貝一、山根健一、村田、氏家、五十嵐正次、金錫元、深浦健一、張龍煥、白圭福、柳海鵬、片野友博、孫基禎、金燦民、池尻正二、堀井知彦、金長律、岩崎勘年、韓相錫、有馬長男、鎌田康行、劉約祐、李俊甲、河內三郎、本郷、山本健、西村國雄、渡部剛三、永沼文雄、安永正彦、崔昌錫、松下誠一、佐竹一郎、宮武、上原又男、吉山中勇、稲葉夏、宇治川勝市

◇滿鮮對抗陸上競技復活に就て

喜田 勲

吾々は隔年交代試合の出來る様自らが力して参りました、第一回は大正十三年大連に於て開催、鮮軍は大敗第二回大正十五年京城に於て開催これも大敗これによつて滿鮮對抗は一時中止となつて居りました、當時吾々としても又一殷としても到底滿洲には勝てない試合を行ふだけ損だと思つてこんな狀態になつたのではないかと思ひます、然し吾々選手に於ては是非とも勝ちたい絶えず研究に努力を重ねて居たのである

第一吾々の手によつて復活したい昭和六年に半島の陸上競技界の記錄會を以つて二十一、二名ぐらい正選手としたいと思ひますが選手の御方も夏の暑でお困りと存じますが各自の調子によつて練習をして戴きたいと思ひます最後に皆様の御聲援を相願ひ致します

あす早大對全京城
大野球最終戰
十五日午後四時から 京城球場
早大(一壘側) 全京城(三壘側)

二大チームたる鐵道と總督府を合併して全總督府陸上競技俱樂部を組織し第一の事業として京城實業に於て何等の縫りのない全滿鐵チームと本大にて對抗試合を行ふことになり吾々はこゝに初めて全京城チームを編成して戰鬪したのであるが此時の評判の氣持ちは是が非でも勝たねばと猛烈なる練習を行ひ遂に試合に於ては大差を以て大勝したこの時喜びは今更思出しても愉快である

第二回を昨年八月京城にて全滿鐵對全京城の對抗を行つたが此時には京城陸上競技聯盟が組織されてこれに對戰したのであるがこれも大勝して京城も二回續けて勝を得たのである、即ち二回は滿洲側の勝ちで今年は兩方とも全滿洲對全朝鮮として對戰することになり二戰二勝死で決勝戰である、今年は朝鮮側の遠征である

滿洲側も今年は是非勝つべくよい選手も多數入れて居るので朝鮮側はどても油斷の出來ぬので朝鮮側も先攻戰ひました早大戰によつて大變缺損を生じましたが何んとかして補塡しこれ等缺損によつて此の有意義なる滿洲戰を中止するなどは絶對出來ぬとである、で本年は選手も僅少であるから選手も嚴選したいと思つて來る八月二十六日の

遞信大勝
全元山と對戰

元山遠征中の遞信局陸球軍は十四日午前十時要塞司令部コートにおいて全元山軍と對戰不戰三組を發して大勝した戰跡左の通り

第一ラウンド

遞信			ボール元山
(李鳳基・李健德)	四—〇		(田上・城戸)
(李德九・李慶淳)	三—四		(金正・李奎德)
(力・納)	四—二		(李・成原)
(池田・趙)	三—四		(長谷川・佐伯)
(木村・孫)	四—二		(伊佐・吉川)
(郭・加藤)	四—一		(吉田・上松)
(藤原・福島)	四—〇		(金鳳・金仁泳)
(神戸・石田)	四—〇		(李・李聖徳)
(宋・佐藤)	三—四		(佐々木・佐々木)

第二ラウンド

(李鳳基・李健德)	四—〇	(朴・金正國)
(力・木村)	四—二	(長谷川・伊佐)
(加藤・郭)	三—四	(佐藤・佐々木)

第三ラウンド

(張・藤原・成島)	四—一	(宗・佐藤)
不戰		
(芦田・神戸)	(李鳳基・李健德)	(朴錫燦・力田)

全京城
歡迎慰勞會

全國都市對抗野球大會に朝鮮を代表して出場した全京城軍は優勝旗に於ておしくも東京俱樂部に敗れたがその奮鬪と半島の野球界を示した功勞を讃するものであるがこの歡迎慰勞會を左記により京城府主催で行ふことゝなつた

一、日時 全京城軍歸城の翌日午後一時

一、會場 京城府公會堂

一、會費 一圓

一、申込 會費を添へて京城府營繕係、大阪每日京城支局、學務局體育課內朝鮮體育協會、殖銀內實業野球聯盟事務所、朝鮮新聞社內京城運動記者俱樂部幹事松村正彦宛申込みのこと、會員祭を受けとられたし

籠球改正規則—(下)
要項並に解說
大日本籠球協會朝鮮支部
理事 目良一臣

若しバックコートにある競技者がセンターラインに觸れ居る味方の競技者にボールをパスすれば、そのボールはフロントコートにパスされたりと認むべし、而して後若し後者が更にセンターラインにふれ居る味方の競技者にボールをパスすればそれは更にバックコートにパスされたものとみなすべきなり、換言すれば、センターラインはボールの投げられたる位置によりてバックコートともなりフロントコートともなるものなり(昭和八年九月一日より實施)

第十章第一條「フロントコートの境界線外に於いて ボールを與へて競技を開始する場合はレフリー(又はアムパイヤー)は必ずそれを自ら扱ふべきものとす」を加へた

第十一章第一條『中等學校下級生以下のチームにはタイムアウトを二分とするもよし』の項を加へた

同條 更に一若し負傷したる競技者が一分以內にゲームより退きたる時は、補缺交代のため更に三十秒の時間を許さるゝものとす」を附加した

第十四章第一條 新に次の意味の質疑應答が加へられた、即競技者がアウトオブバウンドよりゴールに投じて成らず其ボールが他の競技者に觸れる前にコート內に於いてそれを取ることは不法である

第十四章第三條 從來第十章第二條に附加されてゐたアウトオブバウンドに關する示例を少し詳細にして此條の(註)として挿入した

第十四章第七條 新に次の意味の質疑應答を附加した。卽ち、フリースローをなしつゝあるときフリースローレーンに沿つて立つ競技者が、そのレーンを制する線にふれることを禁ずる意味のこと

第十四章第十二條 が第十三條となつて、その『註』の第二項に『但しバスケットの附屬品に觸るゝに非ざれば、その競技者は此反則を犯したるものと認めず』を加へた

第十四章第十三條 が第十二條となり、從來自己のバスケットを背にしてボールを三秒以上保持することを禁じてゐた規則が、バスケットを背にすると否とに拘はらず、フリースローレーン中に於いては凡てボールを三秒以上保持することは許さないことになつた

同條細則 に此時のボールはサイド又はエンドの境界線外において相手方のものとなることになつた

第十五條第一條六項 を略す、これは日本では現在ハッドルなるプレーをやる必要も現象もないためであるが、これは又直に競技進徒の理由のもとにテクニカル・ファウルを罰すべきものと考へられたためでもある

同條 同質疑應答を略する、これはもはや一般に充分理解され常識となつた現狀から當然であらう

第十五章第十條 を『ブロック』することゝした

同第十一條 に新に『フエースガード』することを加へた

メヌマポマード

然り!

メヌマ・イズムへの

轉向は—

かくも 頭髮を明朗!

潑剌たる美しさにする

旅行用には

メヌマ・チューブ入

手頃です 便利です 安いです

大阪 東京 井田京榮堂

41—42

醫學博士 武田正房

武田產婦人科

京城府明治町二 電話本局四五四五番

催眠鎭靜劑 アダリン錠

BAYER

無味無臭, 服用容易

副作用, 習慣性絶無

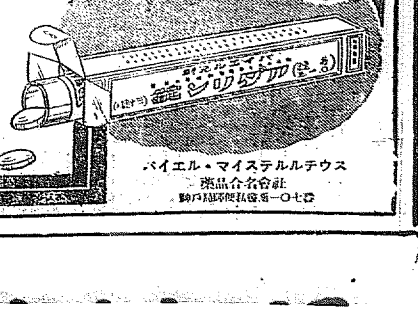

30錠(0.1)¥1.40

10錠(〃)¥ .60

呈進代無冊明說

獨逸バイエル製

AD. 1911

バイエル・マイステルルチウス

藥品合名會社

神戶市海岸通一〇七

本年上半期の「鮮内財界推移」（上）

十四日の株主總會において 加藤鮮銀總裁演述

【朝鮮】に於ける一般經濟の狀態を觀るに、米は昨年の實收高一千六百三十四萬石に上り、前年に比し四十七萬石を增加し、此の間米價は穀物法施行後著しき變動を見ず寧ろ漸落歩調にありしも、端境期中の輸移出高は三百九十六萬石を算し之を前年同期に比すれば五十萬石の增加を示して居る。大豆は期央以後出廻上進して取引活況を示し、綿花も本年になき昂價を唱へし爲出廻高增加を告げ、一方綿絲に於ては米國の景氣恢復に因る內地相場の著しき昂騰に刺戟せられ、取引漸く活況を呈した。次に鑛業界にありては、金價格の昂上に伴ひ一方石炭界は景氣の好調に惠まれ鑛況活潑を呈び、斯界は異常の好況を示した。水產界は明太魚、鰯等の漁獲增加を伴ひ、且つ一般物價の好轉により鮮、乾、鹽魚類の內地及滿洲に對する移出は相當の額に達し、概して好況裡に終始した

【總て】事業界の狀況を一瞥するに、當期中新設擴張に關する會社は二百五十二、此の資本一千二百六十萬圓にして、之を前年同期に比すれば社數に於て五十三、資本に於ては三百二十二萬圓各減少を告げたるが、他面當期中の解散減資は社數百三十、此の資本四百六十七萬圓となり、之を前年同期に比すれば社數二十三、資本九百八十八萬圓夫々減退を示しある狀態にして、會社の整理は著しく其の數を減少しつゝあり次に當期中の貿易は輸移出一億八千二百萬圓に上り之を前年同期に比すれば輸移出に於ては三千三百萬圓の激增を示し、輸移入に於ては一千六百萬圓の增加を來し、其の入超額は當期は一千百萬圓に對し前年同期の二千九百萬圓に對して居る。此の間物價に於ては卸賣物價指數は年初以來四月迄漸落歩調を辿りしも、五月より騰貴に轉向し、六月の總平均指數一六三、三五は前年同月に對し二一、四％の高値にある。次に一般

【金融】界は大勢緩慢の狀態を持續し金利低落の傾向益顯著となり、期末內地東西市場の預金利下と日銀貸出金利引下發表とにより朝鮮に於ても七月初め組合銀行の預金利下を見るに至り、當行亦大勢に順應して七月十日より貸出標準金利の引下を實施した。斯くて當期末に於ける鮮內同業者の預金は二億二千六百萬圓、貸出は四億二千七百萬圓にして、之を前年同期末に比すれば預金に於ては三千六百萬圓、貸出に於ては一千一百萬圓各增加を示しつゝあつた。尚當期初め開業した朝鮮信託株式會社は特殊の使命に基き鮮內に於ける既設信託會社との合同を企圖しつゝありしが、先般群山信託株式會社を吸收合同するの運びとなり、漸次之を他に及ぼさんとしつゝあり。朝鮮に於ける財界の狀勢は斯の如くにして、最近物價は反騰し、貿易は好調に赴き一般

【產業】亦概して好況にあるは洵に慶ぶべき現狀である。而も當局の施設にかかる窮民救濟事業等により多額の資金を撒布せられ、之と同時に官民一致協力による農村の自力更生運動は次第に其の實績を擧げつゝあると共に、棉花其他の農產增殖計畫は着々實行に移され、他面出力豐富なる水力發電の開發に促され各地に新工業の企畫經營を見、一方滿洲國の安定に伴ひ朝鮮の對滿貿易は倍進し、殊に最近北鮮方面に於ては滿洲との鐵道開通により、各港灣の整備を促し、[illegible]朝鮮と滿洲との交通聯絡の設備なる發展を來し、[illegible]鮮內の產業は急速なる發展を遂ぐべく、朝鮮財界の前途は洵に多望なりと謂ふべきである

鮮内の米穀需給異變

果然蓬萊米の登場

米移出激增と粟輸入減の裏に

農民は漸次米食へ轉向す

昭和七米穀年度における鮮內米穀需要供給は、異常な趨向を示してゐる。即ち米移出は期初の七百萬石推定が再移出され、七百六十七萬石と推定され、朝鮮米は殆ど內地へ移出され、鮮內の米穀消費は[illegible]こんで大量的輸入を見せ、一方粟と其他雜穀ありとされ滿洲粟の輸入は[illegible]の如きは例年に比し逆に四十萬石以上の輸入減となり、其の輸入減少の趨勢を示してゐる。かくてこの七月末における鮮內米穀需給關係より見る限り、米と粟とに對する鮮內の需要は著しく低下をみたかの狀態を示し、一般よりその原因について種々想像をもつて見られてゐるが、當局では各種調査から次の事實が明かにされて來た

一、すなはち蓬萊米として推定されてゐた內地及び鮮米は期央來米價高に轉向して之を代替ひつゝあつた

二、西北鮮地方の穀倉地帶から米と粟の需給と蓬萊米の鮮內移入高が少からぬこと

觀察所は七月末から漸く粟輸入を停止し、米穀の價格は恐ろしい狀態となり、農家の食糧として代用されたのは殆ど粟であつたことは八月に入つて米は漸増するに見るもので、これに代るものとして各地の移入[illegible]

鮮銀決算

朝鮮銀行では十四日午前十時より東京支店會議室に於て加藤總裁議長の下に第四十八期株主總會を開催、左の如く決議し、任期滿了の松原理事後任候補には重任を決定した

分系左の如し（單位圓）

當期純益金	九二五、六六八
前期繰越金	二二四、四八四
合計	一、一四〇、一五三

其處分

損失補塡準備金	五〇、〇〇〇
配當平均準備金	五〇、〇〇〇
役員賞與金及交際費	五〇、〇〇〇
普通株配當金（年四分）	三七〇、〇〇〇
新株配當金（年四分）	一〇〇、〇〇〇
後期繰越金	二二〇、一五三

松原鮮銀理事 三期重任內定

朝鮮銀行では松原理事任期滿了につき、けふ十四日の定時總會に於て後任候補者を選擧したる結果松原理事及び中島氏が當選し、結局松原氏の三期重任は事實上內定を見るに至つた

インフレ景氣は 十月頃から本格化する

有賀殖銀頭取歸城談

金輸出再禁止に伴ふ職制改定の問題について中央當局と打合せの爲東上中の有賀殖銀頭取は十四日歸任左の如く語る

一般證券市場は政府の低金利政策が奏效し米價有の低金利時代となつた四分利公債の昂騰した點等よりみて今秋發行される公債は四分以下となる傾向であることれにつれ社債市場も借替新規發行等で非常に活況を見て居るが殖銀としては多少の思惑は手傳つても極端な無理をせずに市場の成行に順應して漸次借替を遂行して行く方針である。私も今回の研究中の鮮內殖產開發資金の造成關係については種々重要と考へられ、インフレ景氣は此の調子で行けば十月頃には實現しよう、米穀問題については既報の如くであるが、いつもの通りであつて中央の方針も決まつたかどうかは私の考へではまだ[illegible]

八年度產米と米價（二）

慌てるほど安くはあるまい

平安北道財務部長 朝倉昇

その二

▲六年度產米はどうであつたか、これも豫想も、當局も、實際[illegible]も、その見込み違ひで、聯合會自體も作の見込み違ひで、[illegible]であつた。內地の實收は千五百八十二萬七千餘石、鮮米の一期作は一千七百四十二萬八千餘石といふ大減收であつた。六年度の理想的良穀が三千萬石を加ふれば五百萬石の供給不足といふ惨狀であつた。しかるに實績は、繰越持越八百九十萬七千餘石といふ大きい見込み違ひの數字が表れた。これたるや米穀統制の不手際か、不徹底による觀覽の減退か、とに角八百萬石の見込み違ひで、從つて米價は異常の價格を示し、全く狂ひの見通りであつた。試みに六年度產米價格の見込を示せば、米價は高騰の如く、絲の如く、大體に直進すべしであるとは、全く正に見込み通りであつた。同じ賣ふにしても、品物の如く、大體に直進すべしである、といつてゐる。又、自稱頭大郎氏は、理想的鑑定などは、[illegible]萬七千餘石といふ大きい見込み違ひの數字が表れた

五年度產米標準相場表

	京城正米（中米建）	朝鮮正米（聯合會鑑定）	大阪正米（三等）	群山正米（中米建）	限月主要地相場（二等）
十一月	一八、四三	一九、四五	一六、六九	一八、〇〇	四一、二五
十二月	一八、〇四	一八、二〇	一四、九二	一六、二〇	三五、二五
一月	一七、六五	一八、一〇	一四、二三	一四、六四	三七、五五
二月	一七、六八	一八、九九	一五、〇一	一五、五五	三六、七四
三月	一八、〇〇	一八、九〇	一四、九八	一五、四三	三六、七七
四月	一八、二一	一九、〇〇	一五、二六	一五、六五	三七、四七
五月	一八、三五	一九、〇〇	一五、三八	一五、四三	三九、九七
六月	一九、八〇	一八、九〇	一五、〇六	一五、四三	四一、〇〇
七月	一九、九六	一九、七〇	一七、〇六	一七、三〇	四五、五五
八月	一九、五五	二〇、〇〇	一八、五六	一八、三五	四八、八九
九月	二〇、五八	二〇、六〇	一六、六一	一五、六〇	四四、六八
十月	一七、五〇	一八、二〇	一五、二三	一五、六〇	四四、五八
平均	一八、五〇	一九、〇五	一五、七六	一六、〇二	三八、〇八

六年度產米標準相場表

	京城正米（中米建）	朝鮮正米（聯合會鑑定）	大阪正米	群山正米	限月主要地相場
十一月	一七、四二	一八、一五	一六、六〇	一六、七〇	四〇、一三
十二月	一八、九二	一九、〇〇	一六、三〇	一九、八〇	四〇、四七
一月	[illegible]	[illegible]	[illegible]	[illegible]	[illegible]
平均	二〇、二八	二三、六〇	[illegible]	[illegible]	[illegible]

萬七千餘石といふ大きい見込み違ひの數字が表れた。全く豫想の數字が表れた。これたるや米穀統制の不手際か、不徹底による[illegible]

想としておいても、端境期には極度の品がすれば避けられない。歯によつては、貧乏米が無いわけになるから、これが供給に資質してもらひたい、といつてゐる。當局取引所の常務東之助氏は、政策から離れてみた米界には、内地が閑期の事變として據はつてゐる、極端な供給不進をかこちながら、外米輸入の途さへ閉ぜられてゐない。無論供給關係の激化は下半期に入つてからの現象であるが、結局は期待するほど高値はない、といつてゐるが、氏の說くらいで、大てい のものは米價の前途樂觀論者であつた（當局米穀昭和五年、七年の米價は如何）

貯銀積金利子改訂

貯蓄銀行は三年積金の預金利子を一割四分五厘とした、從來は六割を小口とし、特にしてゐた積金から子を、率にした新制度へといつて、よいが、目利用行の利用定期預金利子より一厘高率である。なほ今後は四囘及至十百囘の小口積金は漸減を豫想へる筈である

奬忠壇附近の 府有地拂下紛糾 近く圓滿解決せん

京城府では奬忠壇附近の府有地拂下に關し外務省、拓務省及び朝鮮總督府等の拂下手續問題で處理を要してゐたが、府有地拂下を巡つて[illegible]府有地拂下について紛糾を生じ、府當局では本府に依頼して正式に處置を遂げ、一間の圓滿解決を見るに至つた

金融組合聯合會令は

十六日官報で公布

同時に附屬諸法令改正も施行

會長及び三部長も內定す

朝鮮金融組合聯合會令は十二日の閣議で決定、十二日御裁可を仰ぎ、十四日本府總督府へ入電があつたので、本府では十六日の官報で公布實施する事となつた。本令は聯合會の下に庶務、教育、金融の三部を設置することゝし、其下に數部を設置することになるもので

會長	矢鍋永三郎氏
庶務部長	未山日高商理事（理事）
教育部長	山根謂
金融部長	牧田殖銀中央金融課長

がそれぞれ就任に內定してゐる。而して本令施行と同時に、關係諸法規の改正が行はれて附屬諸法令の改正が行はれる▲朝鮮金融組合令▲朝鮮殖產銀行令▲貯蓄銀行令▲朝鮮金融組合令▲所得稅令▲登錄稅令▲資本利子稅令▲所得稅令▲登錄稅令等何れも改正され、同時に從來の金融組合協會は廢止される。尚施行規則其他は九月一日頃公布の見込み

七月中の 多產出鑛山

昭和七年中鮮內に於ける十萬圓以上の產出鑛山は三十六鑛山で內百萬圓以上產出鑛山は左の通り

平南遂安殖鑛山	五、七一七、一二六九
平北雲山大楡洞鑛山	二、六〇三、〇四七
平北龜城昌金鑛山	二、九六四、二二四
慶北資料洞鑛山	一、二九二、七六二

株式

夜放れ後 引緩む

後場安值引

前場 休日明東京高に引新東は暖りを呈してゐたが今朝外電は呆りなるも國債高雜株高に人氣は明朗となり押目買物現れ東新は百九十圓と一圓九高を新前に大新百九圓丁刻新三圓四と半歩く寄つた、しかし現物はヂリ貧化して的に至り東新は九十圓を割れて一八九圓と安値引した北割新は氣薄く安取七圓一の步みをつけしのみで依然たる氣乘薄の場面であつた

後場 前引安に引續いて東新一八八圓九と一圓丁安を新前に大新百八圓四錢と二圓一と不味に寄付きアト不冴えの步みを重ねてみた

國債と雜株高

久しく沈滯狀態を續けてみた預金部資金の運用計畫の增加から漸次擴浮となり四分利國債を買付けてきた、昨今の同四分利の如きは九十九圓八十錢と今一歩で額面突破の形勢で容面の新高值を見せてゐる。一方昨今の國債高の支持にとなつて、株式界の機運は著しく增收見通しと國債高の支持的となつてみた大株短期の日銀しく鐵道は主力株も續伸で新高值をけ新其他の花株も大いに買進されてゐる[illegible]

前途尙遠し

國內材料が低金利政策の浸透で輸出の利潤により、九年度の景氣好轉が氣賴ら株界は大いに潛勢[illegible]

期米 高值警戒 軟化

兩模樣警戒

前場 休日明は天候の良好と販地のヂリ安に氣が保合つた大引の小高値に依り一圓九十錢先物が手傳ふて一圓に八十錢が出現したのは大阪前場の警戒以上の强烈な氣配の高値と見做すべきであらう

後場 高寄後保合つてゐたが販地安に當不申中十九圓九十錢先二十圓四九錢と九十丁安に寄付き三節は四七錢と軟化してゐた

押し迚萬五十七八所に保合ふて前場を終つた

本直り困難

當市場としては仕手関係も未來と常に全く一變して人氣は賣り惡ふて居り又問題の米先れも在米の激增によつて其の觀念は一掃されるに至つて居るので強氣としては一番買ふて見たい所であるが何分販地の仕手關係が未だ人氣の買ひ惡ひを改めないのと作柄は一部の水害を見込んでも朝鮮は豐作疑ひない事から殊氣も根強に買進む事は容易でないが俄かに北所へ轉換せる所が出なくない世界經濟會議の破綻以來は國際的な我國に對し經濟封鎖に等しき行動に出てインフレ景氣も遠に實現せる所見たいな事に終りそうな事等から相場もこの本格的に立直る事は不可能と觀測されるに至つてゐる

波瀾を含む

當節は相場が安值から一圓以上も急速に立直つた際であるのと時節柄南鮮地方を襲ふた颱風の被害も時期的に大したことはない事態が手が延し措けないことになつて居る一方朝鮮側に於ても危日が段と近寄つて來ることや成熟天候がどう來るか分らない事等から目先の關作のみではこの上賣込むことは出來ない所である從つて硬軟雙方共に無材料動機待戰海で手が出せないとすると相場も花々しく動けないのも當然であるが然し先頃から軟派の變作賣りに對し強氣の建玉を踏み出した向もあるから今日の沈默は或は颱風に際して大いに暴れんとする勢力を孕む沈默であると見る向も勘なくない

期米雜觀

天候が毎日夕立模樣でハッキリせない勢が相場の方も安と見れば高く上げると思へば安く踏張り要領を得ない事になつてしまつた▲然し過般の變作賣りに對し反轉買ひの流行で取組は著しく增大してゐるのでこの保合は或は將來大に暴れんとする前の一と落着きかも知れない▲一と落着きと云へば安值から一圓七十錢方復活して四五十錢安で下げ渋る相場の味から見ると結局未だ高值が含まれて居るものでないか▲尤も强氣としても作柄の良好や四圍の情勢から見てこの上買進みも出來ない所であるから急速に直る事は不可能かも分らないが何分賣ふ野も出も賣込んで來ると相場は皮肉を辿り易いので賣方の前途は甚だ危しまれてゐる▲然し危日を見かけての相場として前東賣方として實□的賣進みは警戒を要すると見られてゐる

仁川在米激減

去る十二日現在の仁川在米高は合倉米十四萬八千三百八十七叺で前週に比し三萬二千八百四十七叺の激減である其他穀は叺入り四千七百八十六叺大豆一萬四千七百十一叺で此等何れも除く外民商の手持米を含む右の內政府所有米は今月一杯に大部分消化されるものと見られてゐる

朝取期米本玉表

	賣方	買方
當限	㊍一、〇〇〇	㊍一、〇〇〇
	刄 七〇〇	⑤ 五〇〇
	𫝔 二〇〇	刄 二〇〇
中限	㊇三、七〇〇	㊇三、六〇〇
	㊅五、一〇〇	㊅四、八〇〇
	㊆ 二〇〇〇	刄一、三〇〇
先限	㊅六、五〇〇	㊅四、六〇〇
	㊆ 六〇〇〇	刄一、四、七〇〇
	㊉ 二〇〇〇	㊉ 二〇〇〇
	刄六、一〇〇〇	刄 三〇〇〇

下一巡の商勢

朝鮮前は過日颱風の襲來當時作

仁川（不味）

丸仁三節十九圓七十錢四節十九圓五十錢五節十九圓三十錢一節百米八圓三十五錢等九圓三十錢四節九圓丁度となつたゝめ漸く內地往文前合はず那々入渦あるが嶋內は見送られ期米安に連れ十錢方引落し角々三錢取員輔五錢五厘在來輔五錢五厘五毛で何れも先期の保合に取引は閑散である

正米

釜山（釘付）

各地期米崩れに作ら置値不引合ひに前値釘付けて裂良三等十九圓五十錢四等十九圓三十錢無格十九圓十錢四外十八圓八十錢見當を唱へ一千六百二十二叺の取引であつた

群山（不味）

出廻三輛頭上鍵れ縣念旁々引暖いて手持ち賣崩みの態度であるも地期が崩落

外電（十四日）

倫敦銀塊	一七片八分ノ七
紐育銀	三十九仙二分ノ一
綿	[illegible]
英米為替	四弗四八仙分ノ一
スチール	休會
アナコンダ	休會
日米爲替	二七弗丁度

朝取短期

株式（十四日）

大株短期

東株短期

東京現株

期米（十四日）

朝取仁川

大阪期米

東京期米

大阪期米噴合

各地期米

商品（十四日）

金融（十四日）

山源株式日報

山本株式現物店 京城府明治町一丁目

秋田株式現物店 京城府明治町二丁目二二 電話本局四八二〇番

大原現物店 京城明治町

朝鮮取引所 證券取引員 古野義行店 京城黃金町二丁目 電話本局二六八九・三八〇 電略（フ）又ハ（カネフ）

朝鮮取引所 米豆取引員 新田義民店 仁川海岸町三丁目 電話四一〇・四四五 電略（ニ）又ハ（カネタ）

代表的なら漬は 殖產なら漬 永樂町市場 本舖 田中漬物店

龍山三角地 電話龍山四五〇 西原醫院 入院產科婦人科 院長 西原國次 診療外科皮膚泌尿科 大塚侃二

蠅、蚊、南京虫には 芳香殺滅劑 ハイトール （知名店にあり）

寺子屋義賊 【117】

土師清二 作　（畫）崎恒春

追はるゝ者（七）

乞食の留吉の殺勵の甕を、鍋にかけた居庄は、夜明け前になつて自分の住居に戻つて來た。生れて初めて、人を傷付けた居庄であつた。

（怖しいことや）

と思ふと同時に、

（ワケもないモンやな）

とも思はれるのだ。

あまり五月蠅く絡んで來るので、こちらも妙な氣になつて歩きながら、ふところ鋸を出してゐる端へあの男が眞劍に刺しに來た——と思つた拍子に、頸をサッと鋸で撫でてやつたのだ。

（危いとこやつた）

（あんなもンに殺される居庄はんやないわ）

（腹ましよく）

獨り者の癖で、何事を考へるにも、自問自答するものだが、居庄もさうだつた。

ふところからヅシリと重い金包を出して棚の上に載せて、ころりと横になつた。

『アゝさうだ。鋸が讀よるやろ』

むつくり起き直つて、棚から先刻の鋸を出して、行燈の灯を掻き立てた。

茶で拭いて來ただけの鋸の刃に血が粘り付いてゐる……。

『洗ふたろか……いや、木を切つてやろ』

と居庄は、土間に降りた。

子供たちの腰掛にする空箱へ鋸を當てゝ引くと、薄刃で鋭利な鋸はスゥと微かな音を立てゝまるで豆腐を切るやうに、木肌へ入つて行くのだ。

かうして血糊をすつかり落した居庄は、元の場所へ鋸を置いた。窓を薄明りが映してきたのは夜明けに近いのであらう。

眠る間もないので、そのまゝ起きてゐることにして、裏へ出ると竈を焚きつけた。

間もなく、裏長屋の朝だ。男の殆んどが働きに出るかうしてしまつて、子供と共に樂しみ、歡ぶ居庄を見ると誰だつて、居庄を懷しまずにはゐられないほどであつた。

醋吉が酔むと何時ものやうにみんなにお饌をやつて、居庄は顏質ない物の古袋を肩に、長屋を出て行つた。

妙德寺で取つてきた金包も、鋸も鑿も、古布に包んで棚へ上げたまゝ、平氣で家を空ける居庄からいふところにも、居庄らしい無頓着の大膽さが現はれるのであつた。

居庄は、北野へ出て、浄雲寺門に寮屋を訪ねた。勝手口から

『お早う。窯捞は飛りまへんか』

『はい。何所へ行つたのでございませう』

お僕は、昨夜も眠らなかつたと見えて、瞼を腫らしてゐた。

『困つたことや……』

居庄も、さすがに吐息だつた。さうして家の內を覗くやうにしながら云つた。

『寮屋はんは？』

と裏長屋は、朝が早い。

『旦那さん。お早うございます』

『お早うさん』

『今朝は、えらい早うおますな』

『寢惚けたのやろ。時刻を間違へよつてな。途方もない早う起きよりましたわい』

『さうだつか』

『獨りもン、これで困る』

と居庄は井戶端から水を汲んで戻つてきた。

朝飯を濟まして一ぷくやつてゐると、相變らず長屋中の寺子が、ワイく集まつて來た。

これからまた『いろは』のお稽古だ。

子供と遊んでゐる時の居庄は實樂しく、面白さうであつた。

子供たちの心の中に溶け込んで

京城日報
朝刊
本紙朝夕共十二頁

本邦生命保險の開祖
現在保有契約高
十億突破
東京・丸の內
明治生命保險株式會社

最古の會社
「磐石の社礎」
創立 明治十四年七月
總資産 貳億壹千餘萬圓（七月末現在）

最新の約款
「理想の保險」
現在保有契約高 拾億壹百餘萬圓（七月末現在）
年初以來の新契約高 九千八百餘萬圓
營業案內は御申越次第郵送致します
京城府黃金町二丁目 京城支店

實業之日本
八月十五日號
夏の讀物
弟子が師匠になった話（牧野伸顯）
釣魚漫談 生田定之
家持と芭蕉 小原喜三郎
算盤で割きれぬ世間 堀內良平
汗の喜悅 菊地東陽
若い日の憶ひ出 安田善五郎
かたい話二つ 田村幸策
現代世相に關する所感（法學博士 新渡戶稻造）
故人の生ける力（增田義一）
群像片影 市島春城
◎新駐滿大使・菱刈大將を語る
◎住友銀行・岡橋常務と漫談
◎內外ボクサー出世物語
人の噂
紙屑から優秀漆器を發明
電鐵會社ドル箱物語
巷間百萬圓寄附者物語
米國インフレ景氣の實體
×街で見つけた新商賣
×月給取が家を建てた實驗
秋高を見越して今買っておきたい有望株
日英經濟の我が綿業界の前途
爲替の恢復と五大電力の前途
株式社債賣買の實際相談
一千圓利殖競爭經過
肺・肋膜患者の夏の食餌療法
大衆醫學
・心臟病患者の夏の食餌療法
・夏痩せ夏負けの擊退法
・海水浴に中耳炎の豫防手當
價參拾錢
實業之日本社

產科 婦人科
醫學博士 二宮亮吉
二宮病院
京城旭町一 電本二一〇一

資本金五百萬圓
朝鮮火災
本店 朝鮮京城

商業登記公告 龍山出張所
法人登記公告 龍山出張所
不動產賣公告 京城地方法院

面白く爲になる
子供の科學
九月特輯 天文號
これは愉快だ！面白い！
斷然！素敵だ！
僕等の雜誌はこれに限る
本誌が誌界に誇る科學グラフ
本誌特輯一流學者が易しく書かれた天文の記事
恒星の大きさ
星座繪とき
四季の星座
望遠鏡で見た太陽の表面
星の距離はどうして測る
星の質量や大きさの測り方
惑星と衞星の數と大きさの比較
星の運動の測り方
ヘリウムの話
本誌獨特 簡易模型製作記事
面白く爲になる科學記事
四大附錄
(1)新案星座早見（青寫眞）
(2)月面精細圖と惑星の一年
(3)天文學者寫眞集
(4)天體觀察の一年

附錄を添えて 四大 金五十錢

少年技師ハンドブック
素晴らしい賣行き！少年技師諸君の又となき指導書であり『學校では物理化學實驗のテキスト』として使用されてゐる。現代はそして未來は科學戰だ！勇敢にして精鋭なる戰士は本書の愛讀者によって占められるであらう！
本間清人著 電氣機關車と電車の作り方
本間清人著 科學玩具の作り方
山北藤一郎著 蒸氣利用模型の作り方
本間清人著 モーター利用模型の作り方
本間清人著 家庭實用品の作り方
山北藤一郎著 電氣機械の作り方
佐々木民部著 軍艦・汽船・モーターボートの作り方
宮里良保著 飛行機航空船の作り方
古澤匡一郎著 やさしいラヂオの作り方
古澤匡一郎著 高級ラヂオの作り方
歸山教正著 カメラと映寫機の作り方
鈴木義之著 望遠鏡と顯微鏡の作り方
山北藤一郎著 高級電氣機關車の作り方
橫山文司著 セメントと面白い實用品の作り方
山田義郎著 易しい工藝品の作り方
子供の科學編 博物標品の作り方
鎌田賢吉著 簡易木工器具の作り方
山北藤一郎著 電氣器具と電池の作り方
どれでも分賣

最新刊・子供の科學社編
少年技師諸君必携のハンドブックがこれだ
模型製作辭典
東京・神田・錦町
誠文堂

近代美に輝く新ビウイク
自動車の豪華版として、その名を全世界に馳せ、傳統的優秀な製作記錄と近代科學に依る最高位の設計を施したる一九三三年ビウイクは正に美と力の結晶であります。
強大な八氣筒頭上弁式エンヂンを具へ、完璧の機構、圓滑の作動は、完備せる室內調度と相俟つて無上の乘心地を與へ、麗朗な近代的スタイルは、筆舌のよく盡す所ではありません。
何卒下記特約販賣店にて親しく御檢討願上げます。

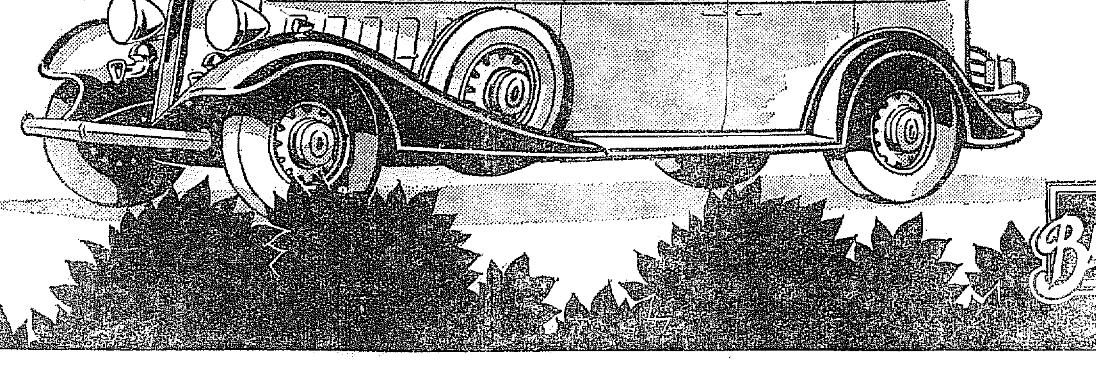

朝鮮一手販賣店
京城自動車株式會社
京城府長谷川町
日本ゼネラル・モータース株式會社

資本金壹千五百萬圓
株式會社 十八銀行京城支店
京城黃金町二丁目・電話本局
同 新龍山支店
京城漢江通り十三・電話龍山
同 龍山支店
京城府元町一丁目・電話龍山一八番

輪界ノ驍將、再ビ出現
RUDGE-WHITWORTH COVENTRY
ラーヂ自轉車
各地有名ナル自轉車店ニテ販賣ス
鮮滿總發賣元 京城 ツヅキ商會本店

8ミリ シネ・コダック

これは經濟的だ、畫質が良い、小型輕便だと
アマチュア映畫家、寫眞家 續々8ミリに轉向!!
映畫の製作費は16ミリの約 1/3
フヰルムは映寫効果絶大なる微粒子パンクロ
（16ミリ百呎と同一の價あり）
廿五呎 一卷 現像附 六圓
カメラはf・3・5附
20型 一九五圓
コダスコープは
25型 一五五圓
その他f・1・9附60型及び
コダスコープ60型があります
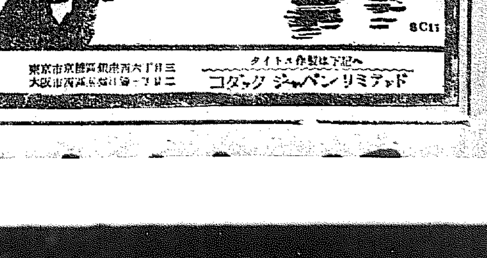
タイトル作製は下記へ
東京市京橋區銀座西六丁目三
大阪市西區京町堀上通一丁目二
コダック ジャパン リミテッド

國策協定に轉向す
無任所大臣は其後の問題

文相の善處策に藏相贊意を表す
鈴木總裁と會見方を けふ文相より首相に進言

【葉山電話】政策協定を以て現下の時局に善處せんとする鳩山文相は、十四日午後三時高橋藏相を葉山の別邸に訪問し、十三日夜の鈴木總裁及び十四日朝の齋藤總理との會見內容を報告して、午後四時まで前後一時間に亙つて藏相と會見する所あり先づ文相より首相總裁との會見內容を述べた上「現下の非常時局に處するには政府、政友會の政策に對する充分なる協定をなすことが絕對的に必要なりと信ずる」旨を述べ、之に對し藏相も「大いに宜しからう」と答へ、具體的政策に對し種々意見を交換、大體藏相の諒解を得た、その結果文相は十五日閣議前齋藤首相に面會葉山に於る藏相との會見結果を述べ、首相に對し速かに鈴木政友總裁と會見し政策協定に關し忌憚なき意見の交換をなす樣進言することゝなつた

吾輩の主張は政府政黨一體
入閣するせぬは問題ではない
高橋藏相會見後語る

【葉山電話】無任所大臣問題で鳩山文相と會見した高橋藏相は朗らかに語る

無任所大臣問題で鳩山文相がかねて齋藤首相に話したことゝ首相から聞いたこととは大分くひ違ひがある、總理は文相の話がよく吞み込めなかつたらしい、總理の話は『無任所大臣入閣の前提として政府と政黨との間に政策協定をなす必要があると鳩山君がいふてゐる』といふてゐるが、今日の文相の話では『非常時局に對し國難打開のためにはこの際總理と總裁の意見が一致することが必要であるから雙方が會つてフリー・トーキングをしたらよい』といふのであるところで無任所大臣問題は今

首相と總裁を早く會はせたい
鳩山文相の談

【東京電話】十四日午後五時十分自動車で葉山から歸京した鳩山文相は左の如く語つた

今日大藏大臣を訪問したのは過日總理に對して進言したことゝその後鈴木總裁並に齋藤首相に會つて意見を述べた內容及びその心持を充分に述べた、現在の時局に善處するためには、國策に對し政友會と總理大臣との間に充分意見を交換し精神的一致を見ることが是非必要であると自分は考へる所から方針で總理にも進言し來たのであるが、妙な妨害のため總理大臣が鈴木總裁に會ふことが延期されるやうな樣子があるので、それではいけないと思つて早く總理と總裁が會見の上充分意見を交換することが是非必要と信ずると述べたところ、大藏大臣も『それは尤もだから宜しからう』といふ返事で、その點は充分諒承されたことと思ふ、であるから十五日閣議前總理大臣に會つて早く鈴木總裁に會ふやうにと進言したいと思つてゐる、無任所大臣問題には今日は全く觸れなかつた、國策の協定が出來れば直

第二次的である、今考へる必要はない、內閣に入る入らぬといふことより前に國策の協定が出來ることには何にもならぬのだから、ことの協定に對しては高橋さんも『それでよからう』といふことだつた、政策の內容に關しては色々と意見を交換したが高橋さんは支那本土に對しての國策として非常對策には積極的取扱が必要だなどと種々の點について纏つた意見を持たれてゐた、具體的問題は總理大臣と總裁が會へば更に大綱に付て定まる所があると思ふ

日の話には出なかつたが、擧國一致國難に當るといふことになれば、現に兩黨から閣僚を送つてゐるのだから、總裁が入閣しようと閣外にあらうと問題ではない、吾輩が前に、無任所大臣問題をいひ出した時は、國策統一のために入閣を望んだのだが、文相の話によつて總理と總裁の話合ひで一致して時局を擔當し國策を遂行するといふことになれば、吾輩の主張は達せられるわけで、入閣するせぬは問題でない、勿論これは政友會のみならず民政黨總裁に對しても同じやうな方針で望むことになれば吾輩は誰にも會ふ必要はなく、齋藤總理は兩々總裁と會見して意見の交換をなさるであらう

幹事長文相を訪問

【東京電報】山口政友會幹事長は十四日午後一時鳩山文相を官邸に訪問、文相と齋藤首相との會見顚末を聽取し、直ちに鈴木總裁を訪問して右の經過を報告對策を協議するところあつた

決斷力を缺いで首相苦境に立つ
民政には重壓され 文相には難詰さる

【東京電話】政策協定につき鳩山文相は齋藤首相訪問後更に高橋藏相を訪問しその必要を述べ諒解を求めたところ、何れも一應齋藤の意見を述べたので、文相は十五日閣議前首相と會見し政策協定の實行に入られたき旨要求するものと見られてゐるが、之に對し首相が果して直ちに之に應ずべきやにつき多大の

疑問

を抱いてゐる、高橋藏相の談話中にもある如く政策協定の第一義であることは初めから首相にも藏相にも明瞭に通じてをり、藏相はこれを承知してゐた然るに中途より首相の方で無任所大臣と政策協定とは不可分のものとしてしまつたものゝ如くに見える、これには民政黨の策動が力あるものであつたので、首相も民政黨方面からの重壓によつて最初の決心を翻へした事情がある、十四日文相が首相に會見し政策協定を要請した時にも、首相は無任所に重きを置き政策協定には遲れた氣乘り薄であつたため、文相は色をなして、それではこの間と話が違ふではないかと

難詰

の態度に出たところ、首相は飽迄反對する譯ではないがそれなら一度高橋君に會つて相談して貰へないかといふことになり、文相をして藏相と會見せしめることになつたので、この間首相の態度には責任を逃避せんとする意味を見ひ得られるのである

首相の態度斯の如きを以て假令藏相が政策協定に贊意を表したからとて、首相は直ちに政策協定に進み得るかは疑問であり、少くも文相と民政黨の間に板挾みの苦境にあるものであつて、十五日朝の首相、文相の會見に於て首相は如何に回答するや最も注意を要するものとなつた

英國が相變らず勝手氣儘な主張
市場範圍と人絹協議

松平大使に 商相代理が通告

【東京電報】松平大使よりの十四日外務省着電によれば印度並に英國に於ける日英印三國民間會商開催に關し英國商相ランシマン氏代理ウイルソン氏は十一日附書翰を以て松平大使に左の如き通告をなしたが、自國の立場のみ極力有利にしようとしてゐる

一、英國政府は日本政府が印度にかける日英印三國民間代表協議に對し承諾せることを欣ぶ

一、日本政府が英國政府の提議に贊成せられんことを希望す

一、主として印度の產業問題であるが印度に利害關係を有する英國領民地の市場に關する考慮を印度にかける協議の範圍より除外すべしとの提案に對し贊成することを得ず

一、自治領政府は印度における交渉の結果を度外視することとなかるべし

一、人絹を協議範圍に入れられると思考し人絹代表を加へたり

一、日本政府は人絹業者を印度に派遣されたし、日本人絹業者はロンドン關議に參加されたし

一、印度關議は九月の第一又は第二週より開始したいが英國政府は日本當業者がその時期までに到着せらるゝ樣出發せらるゝことの報に接したるを欣幸とす

なほウイルソン氏は他の出席者を以て英國人絹代表は兩三日中に松平大使に回答する旨申送つた

根本的に反對
我が當局の復答協議

【東京電話】日英印三國民間會商についての會議は期日の如く十四日松平大使より回答したが、右回答によれば英國側は

一、當業者協議會の協議範圍に日英印以外の第三國市場をも包含せしめんとしてゐる

一、協議品目を綿糸綿布に限らず人絹及交織物をも包含せしめんとしてゐる

一、協定の性質を明白に提議してゐないが市場分割に關する市場協定の設定を企圖してゐる模樣であること

の三箇點に於て我當業者の利益及び主張に合致せず我國としては

一、日英印當業者間に第三國市場に關する通商協定が作るは單に第三國當業者の利益となるのみ

一、本邦人絹業者の競爭者たるドイツ、イタリー兩國人絹業者を介入せしめざるは我人絹業にとり有害無益なること

一、實行不可能なる市場分割協定乃至價格協定の如きは反對なること

の根本的主張を以て英國側の提議には反對せざるを得ない立場にあるので、右英政府の回答に對する態度については外務當局に於ても重大視し、愼重な態度で協議することゝなつた

李軍多倫占領

【奉天十三日電通】當地軍部入電によれば、李守信軍は十三日午前十一時多倫を占領した

シムラ會商への政府代表
けふ隨員も任命の筈

【東京電話】政府は九月二十一日より印度シムラに於て開催せらるべき日印通商條約問題交渉に派遣すべき政府代表として、澤田、寺尾、三宅三氏を內定してゐたが出發期も迫つたので十五日の閣議に於て左の如く正式決定發令する事となつた

特命全權公使 澤田節藏

商工省貿易局長 寺尾進

カルカッタ駐在總領事 三宅哲一郎

印度に於ける日印通商問題商議のため帝國代表委員仰付らる 各通

なほ隨員として松島大使館一等書記官、吉田外務事務官其他の任命を見る筈

總督府明年度豫算
增額は三百萬圓
新規要求八千萬圓は その限度內に削減の大鉈

八千萬圓といふ莫大な新規事業費の要求から極度の編成難に逢着した總督府明年度豫算に就ては、目下財務局主計課に於て歲出の査定に全力を注ぎ、今朝中には基本的二三回反復して完了、遲くも廿一、二日頃には基本的豫算の編成を終らうと急いでゐる、明年度の歲入に於ては公債を含み二億三千五百萬圓程度で、今年の二億三千百九十二萬圓に比し三百七萬圓の增額で、約一分三厘の增收となつてゐるが、歲出方面とのバランスは到底難しいので、要求豫算中緊急やむを得ざるものゝ外はビシビシ削減の大鉈を揮ひ、結局歲入見込み數字內に切りつめる事となり、新規事業費としてパスするもの僅かに二、三百萬圓に過ぎぬ模樣である、隨つて明年度豫算は總額に於て今年度より三百萬圓を膨脹する程度に止まり、苦心の割に平凡豫算たるを免れぬであらう

國策審議會設立援助
水野氏が鈴木總裁に慫慂す

【東京電報】水野錬太郎氏は十四日午後四時鈴木政友總裁を訪問し無任所大臣問題に付ては全く御意見の如くであるが、齋藤首相はこの非常時に處するため國策審議會を設けて各方面の重要人物を網羅し國策樹立を企圖されてゐる、自分としては無任所大臣等を存するよりもこの方が寧ろ有効ではないかと思ふ、就ては總裁も審議會の設立を援助されては如何と慫慂する所があつた

骨を埋める氣で
滿洲國の親切な相談役に
菱刈全權の赴任談

【國府津電話】十四日午前九時多數の見送りを受け赴任の途についた菱刈關東軍司令官は西下の車中において左の如く語る

對滿政策は前の白紙だ、白紙といふ意味は正しい輿論の政治に從ふことだ、我輩は故武藤元帥の方針をそのまゝ受繼ぎ骨を滿洲の曠野に埋める覺悟で行くのだ、滿洲國はまだ何といつても二歲だ、それだけに望みも大きい、余が痛感することが二つあるが、一は滿洲國に對して日本があまり干涉がましい世話をやくのは大禁物で、親切な相談役になることだ、第二は日本の政變ごとに駐滿大使を代へるなどはよくない、愛する滿洲國の前途は多望だから急いではならぬ、內容の充實が必要である、骨を埋めるつもりだから落ついてやる

米日爲替軟弱

【東京電報】十四日午前の東京爲替市況は對米英とも前週末に比し一ポイン方下値の對米二十六ドル四分三厘二十七ドル丁度買對英一志二片八分三厘同二分一厘となつた

鳥取、島根の物產朝鮮進出

鳥取島根聯合商鮮出荷斡旋所では今回積極的に鮮滿に進出することゝなり船越吉太郎氏をその準備のため派遣、同氏は十四日朝入城同所の取扱店中央物產の宮野營業部長とゝもに關係方面を歷訪した以下同氏の話

從來朝鮮とは主として二十世紀梨などの農產物の取引をしてゐたが、これから酒類、醬油、木工品、織裝などの工藝品を移出することになつて兩縣聯合で出荷組合を設けて大々的に進出することになつたもので今年までは從來の如く中央物產取扱をお願ひすることにして來年にはあちらから適當な人物を京城に駐在させることになるだらう

經濟使節
ソ聯から交換提議

【東京電話】我國とソ聯間の通商關係に就いては過般兩國間に通商條約締結の提議をすら見るに至つたが、十四日太田駐露大使より外務省への報告によれば、九日太田大使はソコルニコフ氏を訪問した際ソコルニコフ氏は太田大使に對し『ソ聯政府は日本との間の經濟關係を緊密ならしむる爲に經濟使節を交換したい』旨を傳へ、太田大使もその趣旨に贊意を表した、右兩國使節交換の議は前駐日大使トロヤノフスキー氏が在日時代既に東京に於て提議され、氏は山本條太郎氏を首席使節としたい希望をすら開陳した、一方モスコーに於ても昨年八月天羽情報部長が代理大使時代現東京駐在商務官コチエトフ氏との間にも交渉が進められたものである右に關し我が外務當局では日ソ兩國間の經濟關係促進は原則的には勿論贊成であるが今直ちに使節交換と言ふ樣な具體的交渉を進める時期ではないとの意向を表明してゐる

對滿支貿易
前年より增加

【東京電報】大藏省發表、七月中對滿洲國、關東州、支那及香港貿易概算額左の如し(單位千圓)

輸出	三三、〇二九
輸入	一八、五二一
出超	一三、五〇八

で前年同期に比し輸出八百八十九萬七千圓、輸入九百五十九萬一千圓を何れも增加してゐる

觀測所長と府尹任命

(十四日附本府辭令)

任本府技師(三等) 氣象臺技師 國富信一

本府觀測所長を命ず

(濟州測候) 本府郡守 野口三郎

任本府府尹(六等) 本浦府在勤を命ず

本府屬 福村弥治

任本府郡守(七等) 黃海道海州郡在勤を命ず

宇多川潤

任朝鮮道立醫院醫官(六等) 全羅北道在勤を命ず

本府判事 李明燮

陞敍高等官三等

(木浦) 本府府尹 永井照雄

仁川府在勤を命ず

夕刊後市況

◇仁川期米引

	當	中	先
六節	―	―	三六五
七節	―	―	三〇六

◇各地期米引

釜山	三〇三	下關	三〇二
大邱	三〇三	名古屋	三〇九
群山	三〇九	金澤	三〇一
木浦	三〇〇	熊本	三一六
鎮南浦	三〇三		

◇大株短期引前

大阪最終氣配五一錢(一丁高)

大新	一〇八、〇〇	不變
鐘新	一〇七、〇〇	不變
日產	八一、〇〇	不變
東新	一八八、八〇	不變

◇橫濱生糸引

當 八六五 先 八五〇

八月一日現在
內地米穀在高
二千二百十七萬餘石
昨年より二百六十七萬餘石增

【東京電報】農林省發表、八月一日現在內地米穀在高は二千二百十七萬一千石で七年度に比し二百六十七萬七千石を增加してゐる、產地別現在高左の通り(單位千石)

內地米	二〇、九六〇
朝鮮米	七三一
臺灣米	四三六
外國米	四三
計	二二、一七一

米穀需給推算
向ふ三ヶ月間

【東京電報】八月一日全國米穀現在高は十四日農林省より二千二百十七萬一千石と發表されたが、これを基礎として本年度八月初より十月末日までの三ヶ月間の需給推算をなすに左の如くである(單位石)

供給	
八月一日在米高	二二、一七一、〇〇〇
鮮米移入見込	一、三〇〇、〇〇〇
臺米移入見込	一、四〇〇、〇〇〇
外米輸入見込	三〇〇、〇〇〇
計	二五、一七一、〇〇〇
需要	
消費	一五、三四七、〇〇〇
輸移出見込	七〇、〇〇〇
計	一五、四一〇、〇〇〇
差引 端境期持越高	九、七六二、〇〇〇

鮮米拂下げ【第四回】
豫定數量七萬五千石

【東京電報】農林省發表＝五月開催の第四十三回米穀委員會の決議に基き、政府所有朝鮮米第四回賣拂を左記により實施することに決定した

一、賣拂豫定數量 玄米約七萬五千石

二、賣拂時期

現品及び見本下見 八月十八日

保證金交付 同十八日

申込受付 同十九日

賣却決定 同二十一日

三、賣却場所及び受渡場所 京城、群山、釜山

鮮銀定時總會
松原理事重任

【東京電報】鮮銀では十四日午前十時より八年上期定時總會を開き左の如く附議可決した

一、利益金分配の件

當期純益金	九二五、六六八圓
前期繰越金	二一四、四八四
計	一、一四〇、一五三
損失補塡準備金	三五〇、〇〇〇
配當平均準備金	五〇、〇〇〇
役員賞與金及交際費	五〇、〇〇〇
配當金(年四分)	四七〇、〇〇〇
後期繰越金	二二〇、一五三

一、松原理事任期滿了重任の件

七月中鹽販賣高

專賣局發表＝七月分鹽販賣高は合計二千百八十九萬八千四百八十三斤で前年同期に比し二百八十九萬六千四百三十五斤の增加である

七月末信託勘定
金錢信託百萬圓激增

七月末現在の全鮮信託會社(朝鮮信託加入五社及び朝信)財產は總額千四百九十萬三千圓で前月末に比し百七十萬四千圓の激增を示した。その增加內容の主なるは金錢信託で七月末現在額は千三百五十萬五千圓に達し、前月末に比すれば實に百十四萬三千圓の激增であり、金錢信託が一ヶ月間に百萬圓以上の增大振りを示したのは同月がレコードであつて、その增額のうち朝信だけで七十餘萬圓を占めてゐる。なほ主なる科目につきその現在高を示せば

▲負債勘定

金錢信託	一三、五〇五、二九七圓
金錢以外の金錢の信託	一八、〇〇〇
有價證券信託	七、五九二
金錢債權同	一七、五〇〇
不動產同	一、三五四、六九三
合計	一四、九〇三、〇八三

▲資產勘定

有價證券	一、六〇四、三四五
諸貸付金	八、二八四、〇〇二
動產及不動產	一、七四七、八八三
預ケ金及現金	三、二三九、九六六
その他	二六、八八五
計	一四、九〇三、〇八三

キューバ大統領
前駐米大使が臨時に就任す

【ハヴアナ十三日電通】キューバ臨時大統領には十二日前駐米キューバ大使デセスペデス氏が就任し宣誓式は十三日擧行された

內閣組織は不可能か

【ハバナ十三日電通】新キューバ臨時大統領デセスペデス氏は、目下の處內閣を組織することは不可能の模樣である、叛亂に際して勃發した各種ストライキの內交通勞働者は十四日解散し業務に復することゝなつたが、その他のストライキ加盟者は依然ストライキを續行する模樣である

―人―

◇宇垣總督 十四日夕仁川より歸城

◇有賀殖銀頭取 同朝歸城

◇陸軍省記者團 同夕備前屋へ

◇多田榮吉氏 同朝鮮ホテルへ

◇兵頭水產課長 同南鮮へ

◇宮澤海少將 同日東京へ

◇渡邊外務局長 新任挨拶に十四日來社

◇吉岡京城專賣支局長 同

◇山內黃海道財務部長 同

◇佐々木龍山驛長 同

◇鄭京城驛長 同

天地玄黃

◇政策協定一本槍でゆくさうな出たとこ勝負以外に政策のない現內閣と何の協定

◇無任所大臣を引こめたら、政策協定で突ッこんでくるハテ猾い內閣はいつ出來たのですかナ

◇こんなに深入りするはずぢやなかつたと今更繰言をいふ齋藤さん

◇シムラ會議に人絹を上程する言質を與へた外務省、外務省とは讓步の別名なりか

◇支那は米國借款の綿を外國に賣りとばす、金になるなら恥も外聞も……

◇赤い判事尾崎某が右寬轉向、赤化するのも流行なら、轉向も流行

匪賊の巢窟から脫出する記

松室大佐の祕錄

日の出 九月號に發表

生か？死か？

此機智と大膽で死地を脫した！

ともすれば我首を狙ふ匪賊に捕へられて以來、苦心慘憺、遂に匪賊四十餘名の總數二萬に及ぶ匪賊を從へて、堂々司令部に生還したわが松室大佐の鬼神の働き。

小說以上の波瀾萬丈！日本武人の面目を痛快に發揮せる大事實物語。

堂々十八頁に亙る巨篇

この慘苦に滿ちた體驗記を見よ！

大評判！！

食人種に捕へられて

冒險實話 酋長の娘と結婚

奇聲をあげて迫る蠻人の群、獰猛な彼らの虜となり、遂に酋長の娘と結婚し、隣なくも部落中の黑い處女三十數名に想はれ、命からく逃げだす木田青年の

獵奇的な遭難怪奇談

アマゾン放浪記

冒險實話

野牛、蛭蛇、豹、虎、そして蠻族の襲擊、それらを縫うて闘る日本の二青年。彼等の運命はどうなるか。生き殘つた一人が語るこの物語を聞け、こんな興味深い冒險記は又とない。

此外 名記事多數!!

日の出 九月號

附錄とも 定價五十錢 新潮社發行

社説
金組聯合會へ　將來への希望

半島多年の懸案であつた金融組合の中央統制機關設立に關し、本府當局はかねて「朝鮮金融組合聯合會令案」を作成するとともに法制局に回附中であつたが、その逐條審議も無事通過したので、これを去る十一日の閣議に上程附議の結果、愈よ正式決定を見るに至つた。而して本府當局は早速金融組合中央統制機關の設立要綱なるものを發表したが、聞く所は來る十八日官報を以て公布の上九月上旬を期して實施されるとの事である。

◇

元來すべての協同組合がそれ自體の中央統制機關を形成すべき事は理論上當然の要請でなければならぬ。何となれば所謂協同組合主義の形態は畢竟するに初期資本主義時代の所產であり、昨今の如き獨占資本主義時代にあつては、組合系統組織の完成によつてのみ組合運動の眞のレーゾン・デートルを高揚し得るからである。換言せば此の間の消息を道破して『中央機關組織のない所に協同組合運動はあり得ない』とまで極言してゐる位で、一の協同組合たる朝鮮金融組合が六百七十四の組合數と八十四萬の組合員を擁してゐる今日において、設立、官僚及調査機關としては財務局たる中央協會に、金融的統制機關としては株式會社たる殖產銀行に、又監督機關としては各道財務部に依據してゐる現狀は何と言つても變則的な過渡的現象だつたのである。

◇

金融組合の中央統制機關設立によつて、金融組合自體の發展の上にも、半島の全金融機關の上にも今後多大の現實的な成果がもたらさるべき事は疑を容れぬ。先づ金融組合自體についてみれば中央金庫事務の獨立によつて、從來殖銀を經由してゐる三千萬圓內外の借入金は中間利鞘の負擔を輕減し得るであり、又千二百萬圓に達する預け過剩金は組合員の利益のために一層有益に活用せられるであらう。また監督機關の獨立によつて、官僚臭としての臭味と色彩は殆んど一掃せられる。次に金融統制の上からみれば、組合統制機能の行使によつて地方金融の分擔的機能が解消し、特に金利の統一も實現する筈であるから、在來地方金融が地方銀行との無用な對立關係において地方金融を混亂に導いた如き弊害も漸しく除去に至るであらう。

◇

尙金融組合中央聯合會の組織形態に關しては未だ正式には公表されてゐないが、結局組織の系統においては道聯合會を吸收して二級制とし、櫻の組織においては中央機構を解散して一部制とする模樣である。果してしからばそれは甚だ吾人の意を得たものと言はなければならぬ。何となれば、徒らに內地の三級二部制を模倣する事が、朝鮮の地域的關係と金組規模とさらに又經濟實勢の關係からみて、如何に現實に背離するものであるかは、嘗つて吾人が本欄において力說して置いた通りであるからである。

◇

何はともあれ、金融組合は中央統制機關の設立によつていま初めて協同組合としての全貌を整へやうとしてゐる。吾人は特にこの機會を捉へて金融組合運動の將來に對して二三の希望を述べて置きたい。言ふまでもなく金融組合が今日の發展を描いてゐることはまさに偉觀的であるが、それは主として量的發展であつて、必ずしも質的發展ではなかつた。試みに半島の八十萬組合員の現狀を一瞥すれば總額五千萬圓に垂んとする少額高利貸が組合員の生業を重壓してゐる。右の事實は金融組合が今後果すべき役割を明白に示唆するものではないか。換言すれば、金融組合は、小農の經營整理と、そして又隣下運動の擴大強化において將來一層積極的でなければならぬ。次に金融組合と產業組合との關係に就いてみれば目下の所では兩者間に殆ど有機的連繫を缺き、前者は往々に資金過多に在り、後者は營養不良から殆ど不完全に陷つてゐるのが現狀である。隨つて產業組合と融合し、その經營助成に努力すべき事も亦金融組合の將來に課せられた最も重大な使命の一つではなからうか。而して金融組合中央機關設立要綱の第六項はまさに斯くあるべきことを豫定してゐるものゝ如くである。

正業でも副業でもよい　やさしくて儲かる緬羊
總督府でも大に援助する
緬羊の權威名倉さん語る

宇垣總督の肝煎にかゝる緬羊政策――こいつは半島大衆の懷に直接ひゞく福の神だ。大なる期待をかけられてきたが、愈よ實現に一步をいれて明年度から十ケ年計畫により咸南北を中心に先づ緬羊の增殖をはかることとなつて、來年度は五十八萬圓を投げ出すに決つた。緬羊牧の新設はいふまでもなく指導員の養成にも馬力をかけ、民間の助成補助金なども振りまく。民間で最も大掛りなのは東拓で同社の囑託名倉勝氏は斯界の權威だ。次は同氏の一切をぶちまけた緬羊經綸である。(寫眞は名倉さん)

羊毛にあまり馴染みの深くない半島人は『羊だ羊だ』と緬羊を高く掲げても、ぴんと來ないかも知れぬが毛糸をはじめモスリン、洋服地など羊の毛で織つたものが織物界に王座を占めてゐるのだと知つたら、切つても切れない深い關係のあるのに一驚を喫するだらう。その證據に我が國で一年間に輸入する羊毛は、最近の數字をあげると二億萬ポンド、時價になほして一億三千萬圓にものぼる。買上げ高からいへば今まで英國が第一で、第二は日本だつたが、今年の新毛買上げは、英國を俄然引はなして我が國が第一位を占めた。何と恐ろしい數量ではないか。羊毛のバロメーターは毛糸であるが、昭和二年の我が國の產額は四千五百萬ポンドだつたのに、同六年には七千七百五十萬ポンドになつてゐる。如何に急速の發達をしたかが判るだらう。ところでこれらの原因である羊毛がわが國內で、どれだけ出來るかといへば、原毛で一ケ年たつた二千萬ポンドの微々たるもので後は輸入なのである、情ない話ぢやないか

羊毛の代用品はない

羊毛の代用品はないものだらうか……現在ではステープル・ファイバアつまり人絹を混織する程度である。しかしこれは見かけはよいが保溫と耐久力の點で落第である。現在はじめ牛馬等の家畜の毛は縮絨性をもつてをらぬから紡毛しても直ぐ拔けてしまつて駄目だ。結局代用品はないのだ。それだけこの事業は有望だといへやう

半島で飼へる緬羊三百萬頭　その內五十萬頭分は輸出が出來る

さて、半島の緬羊事業はどうか。緬羊からいへば三百萬頭は飼へる。咸北の白山、□□、平安□□の曠野だけでも最高七十萬頭放牧し得る餘地があるから、この數字は確なものだ。そこで朝鮮の羊毛消化量を調べて見よう。これは織物から割り出せば大體の見當がつく。まづその總量を五百三十八萬五千ヤードとして、細毛に換算すれば、ざつと一千萬ポンドにあたる。これは細毛だから一頭四ポンド(原毛は八ポンド單位、洗つて細毛にすれば約半分になるから四ポンド單位)平均として二百五十萬頭の毛にあたる。見給へ、三百萬頭飼へれば五十萬頭分は內地や滿洲國に輸出ける。朝鮮としては自給自足どころか有り餘るぢやないか。半島の輸入が一躍輸出に轉向だ。朝鮮萬歲である

意地惡る濠洲　種羊を賣てくれぬ　だが窮達の道はある

羊毛の生產を增すのには羊を殖やさなければならぬ、羊を殖やすのには種羊をまづ手に入れることだ。あまりにも明かなこの事實が、さてやるとなると仲々もつて困難なのである。何故方がむづかしいのか、種羊が手に入らないからである。世界で羊を誇るのは一億の頭を抱擁してゐる濠洲だが、自衞手段から種羊を他國に出さぬ策をしてゐる。例へば毛も細く羊の女王といはれるランブイエーメリノ種などは輸出を禁止し、コリデイール種も輸出許可制を布いて、牙城を固く守り、福の神は自分の占有物にするのだと血眼になつてゐる。しかし窮すれば通ずで、我々はこの難關を切りぬけ既に種羊はとゝのつた。話といふものはつく時にはつくものだと、つくづく感心したことである。少々脱線ちになつたが、諒承してくれ給へ

至極簡單な緬羊飼養法

飼育はとても簡單だ。草の繁つてゐる曠野を追つて廻ればよいのである。輪換放牧、即ち新しいところを目指して放牧して、相當の時期にまた最初のところへ追つてゆくのだ。これは牧地を保護するのと害蟲にかゝらぬやうにするためだ。羊は寒暑に堪へる。よい例が當夏の興安嶺にも寒冷のロッキー山中にも容易に飼へる動物である。これをみても朝鮮に打つてつけのものだといふことがわかるだらう。また羊は草に對して極度に利用性をもつてゐるから牛馬の食はぬものでも平氣で食ひこなす。そして牛一頭の飼料で五、六頭は飼へる。何故こんなに羊は草の利用性があるかといへば普通の家畜は體長に比して腸の長さが約二十倍なのに、羊腸の小徑などと形容されるだけあつて羊は三十倍もある。また胃も大いに發達してゐるのだ。そして番羊犬さへをれば一人で五百頭は放牧可能である。羊舍は單に雨をふせぐ程度の粗末なものでいゝ。放牧に際して注意を要する事項左の通りである▲濕潤は禁物▲草のよすぎるところは過食の恐れがある。殊に荏草は食ひしんばうだから油斷がならない▲咸南北の奧地ではススキその他の野獸の襲擊を防がねばならぬ。もつとも護衞犬がをれば大抵は大丈夫だ▲病氣は胃蟲――これは世界的に分布してゐるもので羊には一番恐ろしい奴だ。これを防ぐには濕地をさけ又同一地域で放牧せぬことだ。流血の胃蟲卵を健康羊が知らずに食つて傳染するからである

原毛輸入高

しかし我々は、それだけで安心してはいけない。順調にいつてゐる如く、日本全體では原毛二千萬ポンドの輸入をしてゐてこれを洗毛一頭八ポンド單位とすれば二千五百萬頭必要だからだ。こいつは、あの廣大な曠野の國、濠洲北國と手を握ればサラリと解決される問題であらう。しかも、現在八千萬ポンドは滿蒙支那方面から木面の鮮滿へ加工の上、わが國から輸出してゐるのだから自給自足だけなら鮮滿のブロックで十分である。こゝにおいてか濠洲などの意地惡は今は兎も角近き將來には腰折同樣ちやんちやらをかしい。それにしても緬羊の增殖は大乘的見地だ。品質の良否を問はず、唯だこれ多產を希はねばならぬのである。こゝで私は一寸氣焰をあげさしてほしい、といふのは、今日東京で成功してゐる大毛織業家の大半はモスリン業者若しくはその關係者で大儲けしてゐるくせに國家的立場に耳をかさず、自分たちの商賣の都合から毛の細いメリノ種の增殖ばかりを念願してゐる。モスリンにはメリノ種がいいのだから一應無理もないとはいへ斷然な言ひ分ぢやないか。軍部、警察、遞信、鐵道、紡績方面だけでも年約百萬頭を必要とする現在においては品種よりも多產である

副業としてボロイ緬羊飼養　十五頭も飼へば百六十圓收入がある

この邊で副業とする場合を語らう。まづ、根本問題として種羊を手に入れることだ。總督府においても十分考慮してゐるのであるが、とても容易に買ひ求められるものでない。しかし、それすら勝へぬ貧困者には、また自から途がある。例へば米國で現在行つてゐるシアリング即ち預託法だ。これは種羊を飼育して、毛を刈れば毛を半分、仔をうめば、それまた半分に資本家と山わけにする方法で、間もなく一かどの緬羊飼育者となつてしまふ。或はこの方法が半島においても採用されるのではあるまいか。次に私が一農民として實際飼育する場合の算盤をはじいてみよう ホームスパンの洋服一着分を自分の家でつくつた毛で織るとすれば一頭半分の毛がいる。假りにこれを計畫で賣れば機械の損料や洗滌代、その他の消耗品一切で三圓五十錢から四圓だから手取は十六圓――十六圓五十錢になる、これが勞銀と毛代だ。そこで十五頭飼へば少くも百六十圓の收入があるわけだ。現在半島における火田民一家族の年收が七十圓で一家族は平均六人だ。この實狀と、緬羊副業と比較してその儲きの如何に大なるかを知るであらう。しかも牧者は老人や子供で結構なのである。更に工程を詳しくいへば農家ですべてを一人でやる場合つまり洗毛から紡織までは廿七日かゝる最初の十七日間は紡毛、四日間が紡績準備、六日間が紡織である(機具はハンドカード一組時價六圓をもつてをれば紡織機は何處でもやつてゐるやうに組合制度にして共同につかへばよい)このほか一年一頭あたり最も肥效に富んだ羊肥が百五十貫から二百貫、丁度一段步分の肥料がとれる。窒素、燐酸、加里の三要素があつて分解が早いから柑橘類には甘味が出るし、桑には又とない肥料だ。『羊は金蹄をもつ』といはれるのも宜なる哉である

近代朝鮮の横顔　長風山

【七】江華談判　其一

永宗島砲擊事件が突發した頃は、佐賀事變の直後であつて西南戰爭の前一年である。又神風連、秋月亂の前一年であつた。征韓論の餘燼尙未だ冷えず、若し朝鮮政府の執權者が樞構說國の大院君であつて、そして天津の總理衙門に李鴻章が居なかつたなら、吾人の心配と驚愕は一時に爆發した仁川沖まで顔出した柳田少將の艦隊は必ず京城進擊を敢行し、對戰役は明治八年の末方より九年の初に行はれたであらう。故に黑田全權の一行は朝鮮に向つて出發するに先つて大久保內務卿は森有禮を派遣し、嚴冬の渤海、結氷中の白河を橫ぎり天津に急行せしめた。斷つて朝鮮側を見れば、大院君は楊州山に隱退し、王宮は北京より歸着した李裕元の狀態に依つて王世子冊封の勅許を受け、今やその對應の爲に偉然なき時であつた。折から仁川府使から急報が至した。異樣艦六隻南西より來泊し、艦中の職人は上陸して政府の使者はまだ到來せぬが、我等は王都に入つて論詰しなければならぬと答へた、上陸者は宮本小一郎と稱し、自ら外務少丞の大官なりと云つて居る云々。

日本軍艦來泊の報は、江華留守より、通津府使より、永宗僉使より、京城へ急報して來た。日本が永宗島事件で大きな決心と重大行動を取らんとする形勢は早くも京城政府に看取された

これより先、王宮よりは清の冊封賀使を迎ふるため遠接使として鄭大臣が義州まで出張した、支那より吉和が正使として東の副使として天津より陸路朝鮮に向つて特派した。そして森公使と李鴻章の會見成立の結果、李鴻章から義州まで急使を馳て朝鮮王に修交の利を說くやうに訓令した。吉和の一行は義州滯在中に於て李鴻章の特使と會した

吉和一行のこの度の使命は日鮮の平和建設に功勞があつた。朝鮮が開國の一步を踏み出して世界に向つて進路を開くべき機會はこの時來たのである

京城は王世子冊立で上下大さわぎして冊封賀使は上國から來て居るし、日本軍艦の到來を耳にして大院君一派は擁頭排和を論難して居る、幾百千の儒林が僞論調で天下紛々として騷いで居る

よつて國王には文武百官を王宮に召見して日本との談判を如何にすべきかを論議せしめられた

この御前會議に召集された重なるものを列記すればシャーマン號燒打事件で有名になつた左議政朴珪壽、提調金有淵、副提調沈履澤、右承旨徐正淳、王世子冊封使として支那に御使ひした李裕元、領敦寧府事洪淳穆、時の總理大臣であつた領議政李最應、右議政金炳國、堂上官金大根、金世均、趙寧夏、金輔鉉、閔奎鎬、金在顯、フランス艦隊時代の江華主將の一人李容熙、徐商淳、鄭顯德、趙秉夏、李根弼、徐相鼎、鄭基世の閔勝鎬、李鶴來、李鶴俊、洪祐昌、金尙鉉、徐承輔、金永爵等當時一流の文武大官であつた

翼なき鳥 【77】
川路柳虹作　岩本正二畫

女給(六)

『でも、よくかういふ處を見つけたものね』

興雅の一瞬間がすぎて彼女はやつと顏をあげて微笑のうちに平井を見た。

『なまじつかな處だと危險と思つてね、これも冒險だが島田の知り合ひなので手を廻してやつとこゝまで逃りついたのさ。だがこれももう今日でおさらばさ!』

『またどつかへ行つてしまふの?いやよ』

『蹄ちやん、ほんとに濟まなく思ふよ、君には……でも僕のためだけぢやない大衆のためなんだからこの位の事は誰にも通さなくつちやならないんだ……』

『……』

蹄子は唇をかんだ。一瞬間沈默が二人の間にあつた。蹄子は何か恐ろしいものに惹れるやうでこれから平井の行動についてゆくのが恐かつた。

『あんたあれからどうやつてこゝへ來たの?』

『苦心したよ、それより君はどうした?家へ歸つたの?』

『歸りかけたら家の周圍に一ぱいスパイがゐるらしいので逃げたのよ、あたしのこと知つてる?』

『一昨日やつと築を通じて知つたのさ、だがそこへ落ち着くまで君も苦勞したらうと思ふと氣の濟まない氣がしたよ』

『私どうなるかと思つたわ。でも運つてものは不思議なものね、あんたはどうしたの?』

『僕は刑事に一度訊問されかゝつたのを逃れたんだが恐かつたね。僕は君のことが心配だから家へよらうかと思つたがもう駄目なことがわかつたんだ。それからすぐ白雲閣へ飛び込んで、その晩の汽車に一晩ゐてそれから又一、二ケ所步き廻つてやつとこゝへ來たのさ、こゝでは一切外出しないでゐたんだ、こんな關係はわからないから』

『また新聞なんかには何にも出ないでせう』

『きつと警察は血眼で捜索してるのさ、で色々と情報を綜合した結果僕はどうしても日本にゐられなくなつたよ。居れば早晩捕まるに決つてる。今捕まつちや元も子もなしだ、だから此際思ひ切つて決心を決めたんだ、でぜひ君にと思つてね……』

『まあ、あんた、それほんと?』

『ほんとうさ。かうなりや思ひ切り決斷しなくちや駄目なんだ、だがそこはうまくやつたよ』

『おや南西亞へでも行くの』

『さう、もううまく手筈は出來てゐる。だが行きつきりぢやないよ、すぐ歸れるんだ、遲くとも一年たゝぬうちに歸れる……』

『一年?二年?あんた、それ迄あたしをほうつて置くの?いや、いやよ』

蹄子は泣きぢやくるやうな聲で首を振つた

『蹄ちやん、今ね、僕らの戀愛も犧牲にしなくてはならない時なんだ。僕は自分の感情から言つたつて君をどうしてひとりでなんか置けるもんか。併し僕が今當局に捕まつて牢屋へ打ち込まれゝばそれこそ虻蜂捕らずさ。今僕らは、どんなことを忍んでも次の大きい飛躍のために用意したいと思ふ。君にはすまないけれど、もう少し辛抱して踏ふんだ』

『ぢや、あたしも一緒に連れてつて……』

『一緒に?……君まだお孃さん氣質を出すね、そんなこと出來ないぢやないか……』

『ぢや、あたし一人でどうすればいゝの。もう、これつ切りになつちやうんぢやないの、わ、わ、あなた……』

『大丈夫だよ。日本さへ脫出すれば次の計畫は僕たちを待つてるんだ、ね、感情を押へて辛抱してくれ、ね、ね、』

理路をきはめて說く平井の聲と力に蹄子はいつか自分の胸を打ちのめされるやうな氣がした、が押さへきれない感情はどうすることも出來ない。

『女つて弱いね、よく解つてゝもあたし離れられないわ、ね、あたしをしつかり抱いて、抱いて』

狂ふやうに蹄子は平井の首へしがみついた。

將棋新手合(五)
於東京市日本橋區蠣殼町二ノ十八 將棋大成會

(圖は三六同飛迄の局面)

平香交　五段 △坂口允彥(東京)
　　　　四段 ▲鈴木□一(東京)

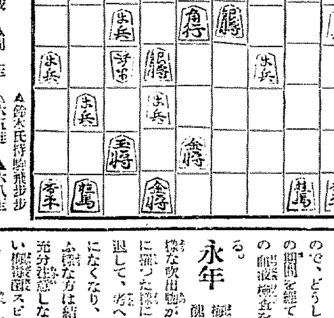

▲鈴木氏持駒 飛步步

▲七七銀 △同步成 ▲同桂 ▲同玉 △六五桂 ▲六八玉
△七七角 ▲七八玉 △六六角 ▲同步 △同角成 ▲六八金
△七七步 ▲六九玉 △五七步迄にて坂口氏の勝

(溝呂木七段講評)(下手)敵の三六飛切りを同步と取つた以上は南の攻東に開放であるのを希待するより仕方がない狀態となつた

(下手)六八玉と引く時、七六玉と上つても失敗り追詰めの手順となつて負けである

(上手)六六角と打つてからの攻めは容易の手順である

【總評】本局は、最初から上手方は『三間飛留め四□飛』の難局を計畫したに對し、下手方は二枚銀の持久戰策を闘つたのはよかりしも、上手の七二銀と締めた機會に五五步と挑戰すべきを四七銀と誤まり續いて上手の四二飛に老虎を捕はず、五五步と交換して五六銀スグと出した事が惡かつたので上手方に四五步と強く決戰された形勢を損じた、而して角將の交換を挑んでから六六角打ち以下の極力防戰に努めたるも上手の巧妙なる應酬に會ひ遂に支ふる能はず中押の敗を招いたのは、前局平手番を勝つたので、心に緩みを與へたのであらうが、鈴木君としては今後とも心の緩鉄に意をそゝいで精進に精進すべきである

梅毒が原因する
內臟障碍や腦溢血は眞夏が最も危險です

夏と梅毒　健康と云ふ事に就いては各方面に於て色々研究されて居るが暑さの爲めに身體が衰弱したり、思はぬ病氣に襲はれる事は尠なくない。從つて日頃健康の方でも夏は注意せねばならぬが、殊に恐ろしいのは體內に梅毒菌が潛伏して居る方々である。何故梅毒菌が眞夏に恐ろしいかと申すと、それは今迄體內に潛伏して居た梅毒菌スピロヘーターが身體の衰弱をねらつて急に猛威を揮ふからで、眞夏に梅毒が原因して腦溢血を起したり、中風になつたり或は半身不隨になつたり、頭が馬鹿になつたりする方が多いのは其の結果であるから梅毒菌の保有者は注意せねばならぬ。

梅毒の感染原因は一人自分が病菌から感染されるばかりでなく、家庭的にも國家的にも重大な問題で、不心得にもそのまゝに放置せんか、更に感染して其の害毒は子孫に及び何等罪もないものまでも廢人同樣に苦しめ延する人倫に其の害毒を及ぼす事は不道德此の上もない事である。殊に自分の不注意から感染した梅毒ならまだしも、自分では全く覺えのない遺傳梅毒などで苦しむ方は全く御同情に堪へぬ。然し梅毒は嘆いても致し方ない事で、結局梅毒は一日も早く手當して、清らかな健康體となる事が一番大切である。

元來　梅毒は初期にはそれ程苦痛もなく、又急に生命にかゝはる樣な病氣ではないが此の病氣の一番恐ろしい點は五年でも十年でも或は二十年三十年と體內に潛伏してゐる事で一度人體に侵入したら最後放つて置いたのでは何年たつても自然には治らずそれにも拘らず外部的にもそれ程症狀を顯さぬから自分自身でも梅毒である事を知らずに居る場合が多いのである。

それだけに何人でも梅毒に罹つた場合は治療後と雖も油斷出來ぬもので、どうしても治療後ある一定の期間を經てから一回或は二回位の血液檢査をする事が必要である。

永年　梅毒に惱まされ、顏に醜いニキビやあせもの樣な吹出物が出來たり、神經痛、關節に罹つた樣に骨節痛や思考力が減退して、疲へ逆ひや、精力が急になくなり、夜も安眠出來ぬと云ふ樣な方は結局體內の梅毒スピロヘーターが血液と共に蔓延して居るのであるから、早くに充分注意しなかつた方で、恐ろしい事にかうした症狀のみに止まらず、骨髓を初め心臟、肝臟、腎臟、脾臟、腦等凡ゆる方面に障害を起して來る。殊に夏は梅毒の絕好期であり、腦や脊髓、內臟などを侵される方が非常に多くなる時であるから、現在梅毒で苦しんで居る方は勿論、少しでも梅毒の疑ひある方は病勢の惡化せぬ內一刻も早く驅梅內服藥ベルツ丸を服用するか又は他の治法を受ける事を忘れてはならぬ。

然らば　梅毒を治療するには"どうしたらよいか、申上げる迄もなく梅毒の治療には色々の方法はあるが、家庭療法を試みんとするなれば先づ梅毒の知識、同時にこれに伴ふ藥物の選擇が必要である。殊に永年梅毒に惱んで居る方へ一言申添へて置きたいのは、梅毒療法の特徵として初期の速服を望む。

內服　驅梅ベルツ丸は梅毒の治療を目的とする驅梅藥で古くから販賣されて居る藥であるから、梅毒、腹毒、冷え毒、しつ毒、潛伏梅毒、遺傳梅毒、腦梅毒、脊髓梅毒、梅毒性リウマチス、ニキビ吹出物等凡て梅毒性疾患に惱んで居る方々は是非一度ベルツ丸を御試みあれ。副作用などに苦しむ心配はなく、服用日を追うて、頭痛や耳鳴の、にある毒素なども次第に消えて全身梅毒に伴ふ內臟障碍、皮膚症狀、なども藥効と共に漸次良くなり、ベルツ丸本來の藥効を認める事が出來る樣になる。

案內　ベルツ丸は全國一流藥房及び各地デパート藥品部で取扱致して居りますが、若し品切の節は直接御問合へ御注文下されば直送致します。尙市販類似品を押賣りする藥店がありますから必ずベルツ丸と御指定下さい。

梅毒と體毒　梅毒性吹出物に
ベルツ丸
效能　梅毒、淋毒、腦毒、しつ毒、ひえ毒、せきずゐ、腦梅毒、遺傳梅毒、リウマチス、神經痛、皮膚病、ニキビ吹出物、面疱等凡て梅毒性疾患に良効あり

藥價　廿日分二圓・卅五日分五圓・七十五日分十圓　百六十日分廿圓・二百六十日分(德用)卅圓
送料　內地各十九錢・海外四十七錢・代引十五錢

發賣元　東京市日本橋區濱町二ノ四〇(新大橋下車)　鈴木日本製藥社　社主 鈴木□□
振替東京一〇五・電話浪花一〇五・一〇六

代理店　京城府…木村・新井　釜山府…大黑・藤田

北鮮版

全鮮野球爭覇戰の豫選
北鮮代表は朝窒軍
7—8 咸興の力戰酬ひられず
朝窒堂々と優勝

【咸興】本社主催全鮮野球爭覇戰北鮮豫選の朝窒對咸興の決勝戰は十三日午後一時十分、咸興高普球場に白日の下、數千の觀衆に包まれ櫻井(球)瀨村、上田、中田(壘)兩氏審判、朝窒先攻で開始

朝	4110000011—8
咸	2100022000—7

◇第一回【朝窒】垣內ストレートの四球に出て星山の犧打に二進松村遊前內野安打に三進大濱の一ゴロを投手トンネル垣內、松村生還、小野四球、岡田の投前に大濱封殺、竹內遊ゴロ、細島安打に小野生還、內田の二壘打に細島生還、菊池の二壘失に…く北尤が一擧に四點を先取【咸興】正岡四球、下手三前外野遊に正岡封殺、田內ストレートの四球、久保田投手右を拔く安打に下手生還、林田投前失に田內生還、投手前に殺る)西开遊飛久保田二壘で投手の牽制球に刺さる 朝四—咸二 第二回【朝窒】垣內四球に出たが星山の二前に封ぜられ松村三前に星山封殺、大濱一—三の時松村の三進を企て捕手の暴投に松村生還、大濱二飛【咸興】船田三飛光武遊飛、上杉四球二盜、三進の際捕手の暴投に上杉生還、正岡三ストライク目の低投パスボールに一壘二進・下手三振(朝一—咸一)第三回【朝窒】小野投前、岡田遊越安打、横二前に二壘に落球して岡田三進、菊池二飛落球し垣內遊飛、星山一壘失に生き二進、垣內遊撃に返に一點を加ふ【咸興】田內右前安打に出たが久保田三前野選に封殺、林田一—一の時久保田の二盜ならず林田右飛顚上を拔く二壘打に續く西开四球、船田四球で二死ながら滿壘となり咸興絕好のチャンスを得たが光武の一飛に得點なし 朝一—咸二 第四回【朝窒】星山左邪飛、松村遊前低投、大濱二壘打に松村三進、小野中飛、岡田中飛、横ストレートの四球、菊池三球に封殺【咸興】上杉ストレートの四球、正岡一—一の時上杉二盜 正岡中飛に上杉離壘して併殺を喫し下手三振 第五回【朝窒】星山左邪飛、松村低投、大濱一—一の時菊池遊撃、P H清水中飛 第六回【朝窒】菊池遊飛、P H清水中飛 垣內、星山四球、松村一—一〇に垣內三盜ならず〈咸興〉へ朝窒の投手清水と交代內田と横浜を清水と交代、上杉右飛失、正岡三振、下手左飛、田內右中間に痛打すれば上杉生還、林田二飛失に生き上杉內野ゴロ、船田右飛、光武右翼の好捕に久保田二ノ八一點を個し… リード(朝一—咸三)第七回【朝窒】松村、大濱四球、小野犧打に松村三進、大濱二進、岡田の投ゴロに松村併殺さる【咸興】船井四球、船山右飛、光武右飛失に生き上杉內野フライ、正岡二壘に盜壘して二死満壘となり下手の遊撃に光武一塁に封殺、されど下手の遊撃に光武二壘に封殺…に…の時投手交代し菊池へ…【朝窒】清水投手安打、菊池四球(この時投手交代し變プレートに立つ)投邊、菊池中飛に清水生還、同點となる、垣內四球、星山のバントなるや菊池三本間に挾殺、星山四球を得、久保田一ゴロに四球、垣內投前、久保田の重盜ならず西開三前、船田投飛に三凡退(朝三前、船田投飛に三凡退)

朝窒(先)										
內山村濱野田內	水池田邊									
垣星松大小岡竹横清菊內										
74685391921.9										
28600027128 4										
315110013100 8										

咸興	
正下田久林船光上彦	
岡手內保田田武杉	
8624.71.57.4	

一飛失に生き上杉內野ゴロ…菊池一壘打球を…さに…投げられ菊池…菊池四球、同田右飛、横右翼を…にして…ハンプルして小野生還…【咸興】垣內四球、岡田右飛、横右翼を…大濱一…菊池一壘に安打に小野…壘に…第九回【朝窒】(朝三—咸一)◇第八回【朝窒】…打に…を補手…し…ゝて…小野生還…

に咸興軍も健闘したが八對七で惜敗し栄ある優勝旗は細川副會長から朝窒軍松村主將に授與され北鮮代表權を確保す。閉會四時十分

西鮮二強豪
ファンを唸らす
2—1 接戰を重ねて
平實遂に快勝

【平壤】今年こそ脂の乘つた接戰で先づ西鮮のボールファンに熱狂をかけられてゐる第十回全鮮野球爭覇戰西鮮豫選試合第一日は十三日午後四時から公設グラウンドで舘殺雙方平實、中山鐵道、平鐵先攻で開始、初秋の空は高く晴れて、グラウンドを抱く牡丹台の綠麗は競爭を挑つて盛んなるボールの反響も聞かな絕好の野球日和で先づ試合に先だち午後三時半から前年の優勝チーム平實を先頭に華々しく入場式を擧行ついで平實鐵谷主將より優勝旗を返還し平壤支局長の挨拶があり平鐵曾谷佐長關東府尹の鮮やかな始球式によつて平實對平鐵の火蓋は切られた、平實では大陵選を面に掲げ西泉、早大軍と迎へ戰つて利あらず雌涙を呑んだがこれが儀價を昨年の優勝に飼めてこの試合に欽め一躍の意氣をもつて臨んだに對し平鐵は同國西泉とも好く戰ひ早大軍を匿つた猶大の意氣と堅實な策戰で對しその眞劍な接戰にはファンを唸らせたがついに平實軍の勝となり午後五時四十五分閉會、尚第二日は來る十日、日曜、午後二時から開催する試合經過は左の通り

平實	010000010 A—2
平鐵	000000001—1

平實	田本上谷林上 田
	倉松川熊大高 選 科
	69783254 1
平鐵	山井日松谷方 道 中田
	片瀬小平山頭 田吉
	459681273

殷栗の庭野球戰

【殷栗】十一日殷栗球場で全殷栗庭球部長會開催、全殷栗野球戰を行ひ大勝十二日は軟球野球戰を行ひ七對六で教育團快勝

生粟で飢を凌ぐ
短氣者は自殺をさへ企つ
なんと殘酷な露官憲の仕打ち
抑留船の遭難報告

【咸興】既報=濃霧のために露領近海に接近したために半月餘りも拘禁の憂目にあつた咸南利原郡遮湖港岡田所有の發動機船外抑留船五隻の乘組員三十五名はどんな待遇をゲ・ペ・ウから受けたものかその遭難報告要領である

監禁まで 七月八日午後零時半咸北淸津港から船長張鶴植(遮湖丸四〇馬力發動機船)は帆船々長韓道範、黄贊瑞、金琪俊、尹東化、金炳九の五隻を曳航して出漁し東北約三十浬の沖合で八、九、十の三日間鰮鯖網を投網し六隻が僅か七十樽漁獲したのみで糧食へ缺乏を告ぐるに至つたので漁獲狀況の調査旁々雄基沖合から城津港に入港する目的で進路を北方に採り約七時間航行した頃から南風、濃霧強く荒しい濃霧となり而も船長張植は海圖及びコンパスの知識がなく唯山地を目標に航海する外なき南面の見透しが利かず陸地に接近して航行し雄基沖と認め入港せんとしつゝある時(十一日午後四時頃)南方約五十浬の海上にロシア側監視船に遭遇したので船長及び船員が「此處は何處だ……」と尋ねたが言語が通ぜず、なほも國境入港中濃霧が次第に霽れて初めてロシア領ポセット港であることを知り驚いて引返す途中さきに遭つた監視船は後方から武力追跡を始め側面からも武裝船が進路を妨げ前後一面の實彈射擊を受け萬事休して停船し領船に曳航されてポセット港に入つた

但しこれは監視船の嚴重な手續きから察するに最初監視船に後方發動船から銃子で停船?拔致?の信號があつたにも拘らず脫出を續けんとした行爲が或はその憤激を買つたものとみられてゐる

拘留中の慘 漁船の途中に帆船全部の船員を遮湖丸のブリッヂに安置せしめゲ・ペ・ウの陸波止に入港、七月十一日午後七時上陸に當り船中の食糧を携帶せしめ船員全部と各船長及び機關長とは二個に分離しポセット拘留所に收容された十二日午前六時には朝食も與へず漂流のゲ・ペ・ウ二名の監視の下に徒歩でスラヴヤング監獄に送致、午後一時頃到着したが同獄中でも船員と下級船員は二個に分禁され每日の食糧は朝夕二回、長さ五寸、巾三寸、厚さ五分のロシアパン一切宛に過ぎず空腹の餘り拇指の生草を嚙つて飢を凌ぎ、屢ば監視のゲ・ペ・ウに威嚇され船員中の短氣者は自殺を計るなど慘狀目もあてられなかつた

漸く解放 七月廿四日午後零時半下級船員二十五名に對し『急速釋放』の命令下り『何處へ行くのか?』と問ても露語のゲ・ペ・ウは默して答へぬので『又も他に轉送?』と淋しさ悲しさを包みつゝゲ・ペ・ウの護送に從つた處意外にも午後七時半北西水羅沖に出され釋放された、この間咸北保安部の熱心な援護交渉は既報の通りであるが船はなほ抑留中で張開發動船一隻及び帆船五隻は今なほ頑秋ゲ・ペ・ウの抑留を解かれず更に七月廿二日の暴風により露領に漂着した淸津を根據とする帆船五隻も同樣抑留中で船長張信等は西水羅署で極力歸還を陳情して船舶乘員の實現を見るまでは雄基に滯留の決意で進を容し遮湖から食糧を送附して待機中である

咸北一帶 豪雨禍
道路橋梁の被害が甚大

【淸津】既報=咸北道一圓に亘る暴風雨は全般を通じて道路橋梁等の崩壞、決潰多く西水羅、朱乙間自動車道路線は一時全部不通となり、羅南、朱乙間は十二日に至つて開通、淸津、羅南間も同樣十二日午後運轉を開始、南部地方城津郡下では、農城、臨溟間の自動車は當分運轉不能、修復に一週間を要する見込みで、雄基、淸津間は十二日中に開通、鐵道は明川城津間に約三ヶ所、城津附近で六〇〇立方米の土砂崩壞のため五時間の修復時間を要し、一部列車遅延、なほ淸津、羅南間の鐵道線路線では假設の一部を流失し電柱を折つたため淸津への送電不能に陷つたが十二日午前零時十分假修理で送電を開始した、國境方面には大した被害はないが東南部は農作物とも相當被害あるらしく、江岸では一時行方不明の警部二十名漁夫八十名に達したが無事判明してゐる

六年振の洪水
羅津の街泥海化し
陸に海に被害續出

【羅津】既報=羅津の豪雨は十一日午前十一時頃が最も甚だしく出水六尺に及び昭和二年以來の出水で新安洞と興依洞の大部分は一時泥海と化し淸津雄基行自動車はいづれも不通となり流失家屋二、半倒家屋一二、浸水家屋三六六棟、船舶百三十九隻に上り興依洞海岸は波高く漁船十一隻と帆機二ヶ所を破損した、被害者は面と警察署及消防組其他協力して學校、警察署に收容して炊出し救護し、その他損害取調べ中(寫眞は出水の光景)

咸興の電氣
値下を斷行
定額燈は八分引下
—十二日改訂發表—

【咸興】十二日咸興電氣の改訂料金を認可發表されたが新料金は動力料金に於て一割五分乃至三割平均、一割五分以上の値下で定額と同一料金と引下げたもので電燈料金は定額燈料平均八分從量燈は平均二割五分の値下で而して定額燈十燭光に對し新料金に比し電燈料金は四錢設備料二錢計六錢即ち八分五厘七毛の値下で同會社本支店を通して最も低廉となつた大邱本店の料金と比較すれば三錢安となつた次第であります今回會社が斯の如き値下をなしましたのは一面會社に對する送電會社である朝鮮會社が當局の勵獎に應じ同社に對する電力料金の値下をなしたことも預つて力あるのであります一面會社が府民の期待に副はむとする誠意の表はれであると認められ此點は會社の誠意を汲んでやらねばならぬと存ずるのであります

◇新舊料金の比較

▲定額燈(需用者負擔)

	舊料金	新料金(損料とも)
十燭光	七〇	六四
十六燭	八四	七九
二十燭	一、〇五	九八
三十二燭	一、二六	一、一七
五十燭	一、六八	一、五六
八十燭	二、一〇	一、九四
百燭	二、五五	二、三一

▲メートル使用(損料とも)

五燭用	三三錢	二三〇錢
十燭用	四八〇	四〇
二十燭用	九五	八五

▲電力料金(一キロワット時)

低壓二五〇〇迄	五、九	四、七
高壓二五〇〇以上	五、六	四、二
同超過分	五、三	四、二
一馬力	八、〇八	五、六三
五馬力	五、二三	一七、四九

不貞の妻に
牛殺しの強制裁
逆上の夫散々暴行
—會寧のグロ事件—

【會寧】いとしいグロ事件=會寧市內新山洞一六五番、李安龍(二三)は十一日午前六時外出先から歸宅した所妻の林景順(二〇)が他の男と同衾してゐたのでカッと逆上し矢庭に襲つてゐる妻女に暴行を加へてゐるのを、やつと近隣者が馳けつけ男の手から女をもぎ取り會寧醫院に擔ぎ込み應急手當を加へたが重傷で目下取調べ中

雄基 道路起工式

【雄基】雄羅道路の第二工區は安田組の手で起工することになり十一日午後四時から關係方面二十餘名を招待し盛大な起工式を擧行

慶源學組 補缺選擧
當選者決定

【慶源】學校組合補缺選擧は十日午前十一時公普校で施行午後四時開票の結果左の如く當選

三八票 長瀨太郎 ▲二四票 熊本伊三郎 ▲一六票 長谷吉 ▲一一票 次點 里澤正泰

怨めしやエロと赤
御法度の焚書三千册
平壤署で押收したものを
大同江畔で燒く

【平壤】ナチス獨逸ではないが平壤署ではこの程管內の書籍店、古本屋、圖書館等を調査し發賣禁止の赤本、エロ本約三千册を押收してゐたが近くその全部を大同江畔で燒却處分に附すことになつた なほ引續き讀まれてゐる社會科學關係の思想を煽る思想的出版物も續々押收し燒却處分に附する模樣である

滿洲研究の學徒達
關西班淸津へ上陸

【淸津】滿洲國建設研究の學徒一行一千二百十四名のうち關西班乘船の千歲丸は十二日午後三時四十分淸津港防波堤沖合に姿を見せ暫時停船して淸津港を遠望した後そのまゝ新潟に向つて去つたが、引き續ひに關東隊關西班二百八十名の多數を乘せた天草丸が同午後四時十五分頃嵐のあとの波を蹴りつゝ港內に入り靜々と新岸壁に横づけとなり監督貴族島井大佐以下學徒の面々は長い旅行に日燒けした元氣な顏を輝かしつゝ上陸、同隊を迎へて出迎へた淸津府の土地方課長も一行と同行一行の休憩所たる淸津公會堂に赴き築港等の接待があり、府尹から淸津府の發展進步の現況について說明があり後、一行は三々伍々府內を見物して午後六時半同驛、府民の盛んな見送りをうけて島崎方面に向つた

全市街を
角帽行列
學徒研究團
雄基で乘船

【雄基】十一日午後九時の列車で滿洲國建設學徒研究團一行千餘名が來雄甲山館泊の上十二日早朝から市內の見學をなし午前八時から邑主催の歡迎會に臨み雄基美妓總出のもてなしで主客十二分の歡をつくし九時半歡迎會場から天草丸千歲丸の二船に分乘歸途に就いたが同分市內は千餘名の角帽で埋め時ならぬ盛況を呈し同乘船の際は全市民は手に〳〵小旗を振り見送り雄基開港以來の盛觀であつた

滿洲進出が利き
入超は出超に逆轉
新輸出も登場二百餘萬圓增
新義州貿易の好調

【新義州】新義州の七月中貿易額は輸出二百六十四萬五千四百六十五圓、輸入百八十四萬四千廿三圓で合計四百四十八萬九千四百八十八圓にして前年同期に比すると實に二百十萬四千九百九十五圓の增加、昨年來入超を續けてゐたものが近來出超に轉じたのは滿洲國の經濟建設の趨勢になりつゝあることを立證するものとして注目されてゐる輸出增加の主なるものは前年同期皆無であつた米及粟類が一躍して十一萬六千二百廿九圓となり、次いで魚類が關稅改正により前年の二倍に躍進したことは將來新義州港の重要貿易品として登場するものとして多大の期待がかけられ綿織物は依然として旺盛で廿六萬八千百七十七圓を示し前年より廿四萬三千五百九十一圓增加し平壤產出のセメントも關東州周水子會社の販路協定の結果奉天方面に進出しこれまた十倍の十萬圓を突破するのレコードを作り木材は依然輸出の首位を占め六十九萬二千圓で大半は鐵用材である、輸入品の筆頭は粟の七十一萬九千七百卅一圓で前年より廿六萬四千餘圓の減であつたが、これは鮮內の需要が一杯になつたに由るもので、その他黍、大豆、小豆の輸入額は增加を示してゐる、なほ本運系は福井方面の需要喚起により六十八萬二千百八十五圓に達し前年に倍加した

樂浪墳墓の
慰靈碑建立
近く除幕式かねて
盛大な慰靈祭執行

【平壤】大同江面土城里を中心として散在した樂浪古墳は漢代文化の研究として考古學者によつて年々調査發掘を續けてゐるが、これが死者の靈を祀るため今秋の平壤博物館開館式當日をトして樂浪古墳群落地帶の中心地土城里附近の廣場に高さ六尺、巾四尺の大慰靈碑を建立しその碑文「樂浪古墳慰靈碑」の七字は宇垣總督の揮毫で裏面には藤原知事の撰書によるものを刻み嚴かな除幕式を行ふと共に盛大な慰靈祭を執行することになつた

能率錄の披露

【咸興】北靑公立農學校で開催中の農業學校長會議に細工の講師として招聘した佐藤金右衛門氏は十二日咸興農務課を訪問し背負籠の能率錄を披露した

朝鮮のある間に一回開百百三十三で三百貫の背負は大丈夫です。これを乾燥すれば百貫となり優に冬季中一頭の飼料となります とは佐藤氏の背負による說明、これには誰あるお百姓の指導役達も茫然自失の態で感服した

雄基の豪雨

【雄基】十一日來の豪雨は百十ミリに達し道路鐵道の破壞とも交通杜絕し道路その他にも相當の被害があり北鮮地方としては近年稀有の豪雨であつた

豆滿江流筏
きはめて順調

【會寧】今期豆滿江の流筏は減水、適量で順調に進み十日まで營林署の到着分だけでも三萬七十三百立方米(十一萬一千六百尺締)に上りそれに民間側のものを合すと優に十五萬尺締に達すべく前年同期に比し數萬尺締の增加

淸津の夏季
大學講座

【淸津】淸津府教育會主催の夏季大學講座は來る十八日から二十二日まで公會堂で開催する事となつた科目及び講師は次の通り

△滿洲國經濟事情 商業學校教諭 服部健夫 ▲戰時經濟學 臨時南支那長 生田貢之助 ▲宗教と修養 前大學教授 山田

三道溝南坪間
自動車の連絡

【茂山】待望の三道溝と南坪間自動車連絡は九日三道溝守備隊山下少尉以下〇〇名が南坪へ初連絡を行ひ同日午後二時頃茂山守備隊へ連絡し南坪茂山間道路についた一行は今後出來得る限り每日南坪、三道溝間を往復すべく計畫中であるがこれを好機に茂山邑は彼地方へ物資の輸出其三道溝及沿道の穀物を主とする物資を輸入したいと計劃中

咸興の呑助送局

【咸興】高知縣高岡郡土ノ加江生れ咸興府黄金町三七土木業山岡利勝(三七)は柔道四段と自稱する飲み助で酒の名人で去る五月中旬から二個月の間に咸興々南兩地を通じて十七の無錢飲食を働き『飲る日は詰らぬことをしたと後悔してまず飲めばの逸がありませんでー』と悲觀しながら檢事局へ

慶愛會例會

【慶源】慶源愛婦會では十二日例會を兼ね三福樓で今回慶源春へ出動の中隊長及び慶源署に赴任の守備隊長と新入會員の歡迎會を開催

人の動き

▲宮尾咸北警察部長 二十日から二十一日まで十二日間服部警務課長を隨伴し內務省山中事務官と吉州、城津方面の警察巡閱
▲辻咸北地方課長 十一日咸北へ十二日歸任
▲上村朝鮮少佐(羅南七五聯隊副官) 十二日着任
▲國境守備隊長分隊長 十三日慶源守備隊長に赴任
▲洪千吉氏(茂山支局長) 十一日咸北へ
▲四日野王事務から歸任
▲錦川咸北內務部長 十二日着任

難破船

◇…どこやらの郡廳移轉に反對の陳情委員、加減は知らず、止め役が待つてゐました
◇…赤とエロ本の焚書三千册、供養はしなくてもナチスも出ず幽靈にもならず、何も燒さず
◇…張られた鮮米北海道をけつて樺太の新興需で越中米と雌雄を決するとか、忘れず越幹しめてかゝるべし
◇…見なれぬなれの救濟法だ日射病で倒れた老婆を救ふ、自は身を助けんまでも救ふ重寶知るべし
◇…金テムボの爽涼の秋、ボト思つたら大違ひ、もう一度夏が歩ますとは觀測所のお見立て、當てにしてくもなし

脫毛劑 エヴクレーム

毛深いと肌を黑く……粗雜に見せます

夏です、女性美の焦點は今や腕に、脚に、素肌の全體に集中されます。

素肌を美しく見せるため、近代人は好んでエヴクレームを愛用され、黑いウブ毛やムダ毛をキレイに一掃されます。

塗つて三分間ばかり經てから水で洗ふだけで實に美しく脫毛します。

肌は滑らかに美化され、肉が素晴らしく美くしく附きしかも皮膚に害なく、安心してご使用が出來ます。

脫毛美の……世界的流行を……創つた製品

一円八十錢 三円
藥店化粧品店百貨店にあり
田邊商店 東京・大阪

粗雜な模倣品あり 必ずエヴクレームと御指定あれ

V—193

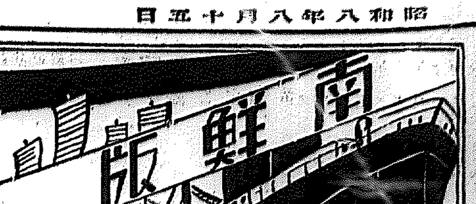

大興電氣の料金値下げ認可
相當犠牲を拂ひ「産業開發に寄與」

【大邱】大興電氣會社では本年七月の料金改訂に際し本府と折衝中のところ十日附で左の通り認可されたが大體に於て申請條件と大差なく平均値下率は七分五厘となつたがこれに就いて小倉社長は左の如く語る

從來大邱は南鮮他の各都市に比較して總てが恵まれず非常に不利益な地位にあつたに拘らず大邱は非常に安いのであるがこの度の料金改訂に依つて會社の減收は約十三萬圓といふ莫大な數字に達するのである、過去二ケ年の實績から見ると業績は非常に思はしく從つて財政は非常に苦しいものがあつた、更に今回多額の減收を豫定されたので會社にとつては更に内部の經費を節約し一方増燈を計つてこの苦境を切り拔ける外方法がない殊に會社は右のやうな事情であるに拘らず途上の責任上現在の發電所二、八〇〇キロの設備に對して何この上七千キロの増設を來年六月までに完成せねばならない立場にあり需要の増加に努め需要の擴充を圖るため從來同一燈數の燈用を殺してまでこの消化を計らねばならない事になつた、今回の高率な値下げは産業開發に多少なりとも貢獻したい意味で會社は財政苦境に甘んじてゐるがこの際自分は全社員が總動員して誠心誠意需要家各位の御援助と御後援とに依りこの難關を切り拔けたいと覺悟してゐる

電燈

(1)定額燈料金(單位圓)

燭光	屋内	軒燈
一〇	〇、六〇	〇、四八
一六	〇、七四	〇、五九
二五	〇、九三	〇、七四
三二	一、一二	〇、九〇
五〇	一、五〇	一、二〇
八〇	一、八八	一、五〇
一〇〇	二、二五	一、八〇

(2)從量燈料金=『一キロワツト』時の料金

一〇〇キロ時迄	〇、一七
一〇〇キロ時超過分	〇、一六
一五〇同	〇、一四
五〇〇同	〇、一三
一、〇〇〇同	〇、一一
五、〇〇〇同	〇、〇九

但し從量燈の最低燈數が五燈となつた

電動力（一キロワツト時の料金）

(1)五十馬力未満低壓

二、五〇〇キロ時迄	〇、〇五
二、五〇〇キロ時超過分	〇、〇四八
五、〇〇〇同	〇、〇四五
一〇、〇〇〇同	〇、〇四三
一五、〇〇〇同	〇、〇四一

(2)五十馬力以上高壓

五、〇〇〇キロ迄	〇、〇四五
一〇、〇〇〇同	〇、〇四三
二〇、〇〇〇同	〇、〇四〇
五、〇〇〇キロ超過分	〇、〇三六

尙その他諸損料、電熱器試驗料、電動機試驗料、諸手數料、電氣用料等一律に値下を斷行

右に就いては八木道保安課長は語る

大興電氣の料金改訂は七月一日から實施の筈で會社から提出した料金改訂申請は道の意見を附し六月二十六日之を遞信局長に進達中のところ愈よ決定を終り去る十日附認可指令を發した次第であるが今回改訂料金の認可の有効期は本年七月一日から昭和十一年六月三十日までの三ケ年間となり從來の二ケ年に對し一ケ年延長された、而して料金の値下率は需燈に於て同收入に對し七分五厘で定額燈及從量燈ともに幾分の値下げを見たが大邱の從量燈の如きは最低料金が低五燈以內につき一キロワツト時一圓七十錢となり小需用者にとつては極めて有利となつた、動力は道としても特に値下げを希望してゐたところ今回の改訂は一キロワツト時につき從來の五錢九厘を五錢に値下げ收入の一割五分強に相當する値下げを見た次第で本動力の値下げは道內產業の發達と事業の勃興に寄與するところ大なるものと信ずる

來年の豫算は七百萬圓を突破
救窮事業は二百萬圓程度
慶北道各課の要求

【大邱】慶北道來年度豫算は法規上八月三十一日までに各課からの要求を地方課に提出することになつてゐるが來年度豫算も依然緊縮一點張りで、緊急止むを得ない新規事業以外は一切認めない方針である、來年度豫算の核心をなすものはやはり第二回救窮事業で他の豫算は例年と大した變りはないものと見られ新規事業としては金泉高女校の增設、道農事試驗場の新築位のもので救窮事業は大體二百萬圓程度を計上される模樣である、その內容は砂防事業の外來年度安東の治山事業、高靈郡の調査費が頭を出すらしく東村、洛東江の護岸工事も有望視されてゐる以上の豫想を基礎として時局匡救豫算等を考慮して見ても來年度豫算は七百萬圓を突破するものと見てよい

不統一を愈よ露骨に暴露
職制改革論も起る
釜山の郷軍聯合會

【釜山】會員一千名を有する釜山の在郷軍人分會聯合會では既報の通り三木會長が辭任して以來後任會長の人選難に陷り、數次の評議會での打合せも全く無意味に終つたがその後詮衡委員が松尾巳之助氏を推薦せるも躊躇なく迫間一雄氏も辭退して見込みがなく後任會長は全く五里霧中の狀態に乘りあげた、これがために各分會內には聯合會の解散を提唱する強硬論も飛出すなど不統一を暴露する有樣なので有力會員の間には現在の制度、會則を改正して會長の責任を輕減し職制の缺陷を除いて圓滑に運用し得る方法をとる意見がかなり濃厚となつて來たので注目されてゐる

ゴム靴爭議
再び險惡な形勢
女工二百五十名も罷業
釜山署で嚴重警戒

【釜山】こじれ拔いた釜山府大同ゴム工場の爭議は一部職工の再燃騒動を與へたが十三日朝にいたつて四百五十名の全女工のうち二百五十名は出勤せず又復險惡な狀態に逆轉したので釜山署では目下警戒中

七つの溺死體
統營沖で發見

【馬山】統營郡閑山面沖合に出漁中漁船の大颱風に遭難し行方不明となつてゐた統營郡沙等面漁業組合員八名は七日午前十時頃下一面東里沖合約八百米の沖合で溺死體となつてゐるのを發見された氏名左の通り

統營郡山陽面仁南里[illegible]（三五）沙等面[illegible]（六〇）八、金浦里[illegible]（二九）邵沙等面[illegible]（二四）同金長汝（四四）同[illegible]（二七）

因みに今回の風水害で遭難した漁船に對し道から十一日迄の救助金として罹災者一名に三十圓宛贈つた

て控訴中のところ棄却、一審の通り懲役一年と確定した

同人は昨年十月[illegible]師司令部認可の紙名で同司令部通文と爲し「金五十圓を來る九月二十八日まで梁山郡下北面內陸田金國雄方宿館內に持參すべし若し應じないと族を滅す」との物凄い脅迫狀を同郡[illegible]面[illegible]里李[illegible]の世帶に郵送し同時に前記指定の場所に刑事が張り込んでゐるとは知らず用意して待つてゐるところを張込中の刑事に捕れたもの[illegible]兩名と共謀してやつた仕事であるが、二人は證據不十分で放免され同人のみ第一審で懲役一年の判決を受け控訴したものである

釜山の愛國少年團
事實上解消の憂目
新任憲兵分隊長に見離され
―父兄は殘念がる―

【釜山】多大の希望と期待のもとに組織された釜山の愛國少年團は團長として活躍した佐々木憲兵分隊長が京城へ榮轉し後任の神谷分隊長は團長就任を拒絕した結果少年團は中心人物を失ひ更に事務所の都合もあり[illegible]間際では今後內容が完全に備ふまで團員の訓練集合等を中止するにとは申しながら愈よ解消の憂目を見ることとなつた折角今日まで築きあげてきた少年團を解散するのは誠に殘念であるとし在鄉軍人分會聯合會と交涉して在鄉軍人會が少年團を取扱ひ育成する方法を考慮して更生したいと運動中である

新任大邱憲兵分隊長
中山大尉着任

【大邱】久留米憲兵分隊長から大邱憲兵分隊長に榮轉の中山隆滿大尉は十二日午前十時四十三分着北行列車で美しい道子夫人並に愛兒恭子(?)さんを伴ひ赴任した（寫眞は新憲兵分隊長夫妻）

よくく水に呪はれた一家
實弟二人が溺死し
今度は長男が溺る

【大邱】水難に呪はれる女訓導の悲哀――高靈普通學校女訓導殷一順さんは昨年東京美術學校在學中の實弟が東京近郊で水泳中溺死し又本年七月初には京城第一高等普通學校に在學中の實弟が漢江で溺死し重ね/＼の不幸に悲しみの涙も乾く暇なくまた/＼去る九日長男權泰澤君(?)が高靈邑內綿川で友達等と水泳中過つて溺死した

晋州で義捐音樂會

【晋州】過般の暴風雨のため未曾有の慘害を蒙り死線に迷つてゐる數百の罹災民の救濟のため晋州新聞記者倶樂部、同在外留學生倶樂部主催、晋州座で音樂會を開催、八日は音樂、九日は晋州妓生券番妓生總出動で各種の演劇舞踊を演じたが兩日共大盛況で入場料二百八十四圓中實費を除き殘りをそれ/＼罹災民に贈つた

新任忠北內務部長
鈴川氏着任

【清州】今般本府遞信局入りをした天野氏の後任に全南から榮轉した忠北內務部長鈴川壽男氏は十二日午後六時半夫人同伴着任した、氏は明治廿九年山形縣の生れ大正九年東大政治科を卒業、その前年高文をパスし卒業と同時に內務省土木局へ振出しに大正十年には愛知縣警視となつて同縣警察部保安課長を務め大正十二年石川縣理事官として榮轉し同縣內務部商工水產課長となり十五年內務書記官に昇進、特許局に勤務、昭和二年七月鹿兒島縣學務部長、同年十月には山形縣學務部長となり昭和六年十一月米歐の國に渡り昭和七年八月命ぜられて總督府事務官となり全南內務部長となり約く一年そこ/＼であるが今般忠北內務部長に榮轉したもので氏の手腕を道民は大いに期待してゐる

赤車の活躍
稅金の滯納者に
大邱で斷然差押へ

【大邱】府の滯納者には苦手の赤車が府內を縱橫無盡に驅け廻り大變な効果を擧げてゐる、府財務課では六日以來內務課の應援を得て各種滯納稅金の差押へ處分を行つてゐるが豫想外の好成績で十日現在の差押件數八百件で一千二百圓に達してゐる、本月中に完了する

カフェー取締り

【仁川】最近飲食店からの轉向で俄かに激增した府內カフェー界は仁川署の嚴しい取締にも拘はらず未だに絕えない不正事件の發生に鑑み近く業者の責任者を署に招致し營業上その他の注意事項を申し渡す筈である

大邱の行倒れ

【大邱】九日午前七、八時頃、府內西[illegible]町魚市場內に推定年齡四十歲前後の乞食風の男子が行倒れてゐるのを府內新町一二五金興錫(五九)氏が發見大邱署に屆出たので直ちに西尾公醫及び巡査が出張檢視を遂げた死因は病死と判明し府に引渡した

蔚山の富豪恐喝
控訴取下げ

【大邱】蔚山郡[illegible]面金錫[illegible]氏にかゝる恐喝未遂被告事件の控訴公判が十二日午前九時から覆審法院刑事第一部松下裁判長係で開かれたが被告は突然控訴を取下げ一審に服罪すると

西瓜の化けもの
重さ五貫の逸物
仁川の天野氏から宇垣總督へ贈る

【仁川】府內[illegible]石町土木請負業天野秀一氏は今春東京から取寄せて栽培したボンキャン（西洋南瓜）がこの程見事な出來榮を見せたのでこれを目下滯仁中の宇垣總督に贈ることゝなり十四日仁川府廳に持ち運んで來たが周圍六尺重さ五貫といふ逸物である

牛肉賣り客を刺す
お手のもの・肉切庖丁で
伴れの客にも斬りかゝる
被害者は遂に死亡

【大邱】慶北醴泉郡[illegible]村で牛肉屋を營んでゐる金厚伯(?)は去る十日午前十時頃牛肉を買ひに來た趙某(?)と些細な事で口論を始め金は激昂の餘りお手のもの肉切庖丁で趙の左大腿部を突刺して昏倒せしめた上趙と一緒に來た伴れの客までも刺さんとしたが附近の者等のために取押へられ所轄駐在所に引致目下嚴重取調べを受けてゐるが趙は大動脈を切られ出血多く公醫岡本病院で應急手當を受けたが一時間後死亡した

見よこの赤誠
大邱憲兵隊管內に
四十七の國防義會

【大邱】十一日大邱憲兵隊本部の發表によると、管內七月中に設立された國防義會は盈德、山淸、宜寧、固城、慶州の五ケ郡で宜寧を除く他は各々在鄉軍人分會の主催により設立されたが之が設立式に際しては官民有志多數列席し盛大に擧行され國防思想普及に多大の効果を收めた、因みに慶北慶南の國防義會は實に四十有七ケ所に上つてゐる

初秋のプロフィル

▽…秋晴れの朝の小庭の眺めもの――うら若い人妻の手に育つた葡萄棚――紋服の下に華やぐ彼の女の瞳にも似た葡萄の動態――甘つたるい芳香を放つ房々としたぶどうの實が枝にそりかへり甍想はいくらかあるが何かなしはつ秋のうれしい表情ではありませんか（大邱――鳳山町で寫す）

大邱の府議補選
激戰の豫想

【大邱】府議補缺五名の補選戰は愈よ一月後に迫り府の係員が汗だくの調で選擧名簿作成中であるこれも近く完了の筈でそれによると有權者五千名を突破する見込みである、相當激戰が豫想されるが傳へられるところによれば今回出馬する顔觸れは、朝鮮人側では[illegible]、孫致殷、裵國仁、秋采和の諸氏が有力視され、內地人側では吉田由己、濱崎藏、池本猪三郎、高木昌吉氏等が名乘りを上げるらしく何れにしても一騎當千の顔觸ひのことゝて興味百パーセントといふところである

霞城の一夜講習
多大の收穫

【永登浦】金浦郡霞城面中心青年一夜講習會は面內農民修養青年會主催、學校面事務所駐在所の後援の下に金浦郡守、竹內金浦署長、北部署務主任、李社會主事、學校長、面長、魚秀甲氏を講師として八日午後二時から霞城公立普通學校で開催、會員八十名それに面、學校、駐在所職員其他有志を合せて百餘名に達し自力更生農村振興に關して中堅青年の實務に對する有益な講演、並に文化作業、體操、遊戲等一同熱心に聞つて愉快にやり夜は懇談會に各自農村振興に對する意見を[illegible]

一寸心細い
この頃の涼しさ
もう一度夏が來ます
仁川觀測所のお見立て

【仁川】今日この頃の朝夕の涼しさはどうです、仁川では十二日朝六時廿一度ジヤストで例年より約三度の氣溫低下です、レコード破りの涼しさから連續的な豪雨につゞく氣溫の降下どう見ても氣候の異變です、觀測所に伺ひを立てると最近半島の西海岸及び中部以北は支那大陸の高氣壓の勢力が內地東南の高氣壓に勝つてゐるため例年に比し初秋早來を思はしめてゐるが氣壓の異動が激しいからこのまゝ涼しくなるとは思はれない と語つてゐます

釜中生幼女を救ふ

【釜山】十二日午後三時過ぎ大倉町一丁目富田商事部內中村庄藏氏の長女多惠子さん(?)が埋立中の海岸で遊戲中過つて海中へおち溺死せんとする所を折よく釜山中學三年生赤崎正大君(?)が發見し直ちに飛び込んで危いところを救助したので中村氏から人命救助の屆を水上署へ屆出た

感心な小使さん
老婆を救ふ

【大邱】大邱憲兵分隊小使金鎰換君が十日正午頃分隊の公用で大邱[illegible]の息で苦悶してゐるのを發見、金君はかねて分隊で習ひ覺えの應急手當を施し正氣に返つた老婆を背負つてその自宅まで屆けた老婆の家族は金君の篤志に涙を流さんばかりに感謝してゐる

大邱は殘暑酷し

【大邱】刈り倒された玉蜀黍に光る露にも秋の匂ひが漂ふけふこの頃大邱地方の殘暑は酷しい『秋[illegible]

忠北の教育講習會

【清州】忠北の夏季教育講習會は既報の通り十日から清州公立小學校講堂で開催、受講者は道內初等學校職員中主として上級學年擔任者で百廿餘名に達し盛況であつた▲第一日理科、河野京師教諭▲第二日午前同上、午後地理、鈴木龍中教諭▲第三日午前國史主任、稻垣編輯課長、午後鈴木教諭の地理科に並行せる時局講演（寫眞は講習會狀況）

感心な消防組員

【大邱】[illegible]郡[illegible]面新[illegible]消防組員ではつとに消火用具の不備を補ふべく組員は寄々協議中であつたが去る二日金組員が他人の畓の除草作業に參加しこの收入九圓十錢を以て組の不備な器具を購入することになつたので一般は同組員の奇特な行爲を稱讃してゐる

仲間を蹴り殺す
魚屋同士が市場で喧嘩

【晋州】晋州郡[illegible]面[illegible]里生れ鮮魚商安[illegible](?)は同郡晋州面中[illegible]里に住む同じく鮮魚商の朴[illegible](?)と伴れ立ち去る二日同市日に買出しに行つたが安が契約中の魚を朴が橫買をした事から喧嘩となり安は立腹の餘り朴を蹴つたので朴はその場で氣を失ひ居合せた人々が直ちに順濟病院に擔ぎ込んで應急手當を施したが翌三日午前九時遂に死亡した、それと同時に加害者安は逃走したが同署では司法主任以下署員が安の行方を嚴探中である朴の死體は四日道立醫院で解剖に附したがその結果朴の死因は膀胱と小腸の破裂であることが判つた

永登浦音
校上棟式

【永登浦】モダン煉瓦二階建永登浦普通學校移轉改築工事は小岩組の手で工事順調に進捗し去る九日午後四時盛大な上棟式を擧げた

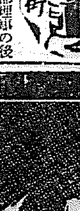

【大邱】大邱鄉軍支部理事の後任は八十聯隊附の盆上政豊少佐機關銃隊長の後任は高田稔大尉に決定

◇

【清津】清津衛生[illegible]の後任はまだ決定に至らず、八日附で同署片岡警部主任が署長事務取扱

◇

【清津】小學校では十三日午前十時から卒業生同窓會

◇

【清津】十日夜カフエーミカドで前清津警察署長東川茂氏の送別會

リベール
効め速き りん病内服藥

内服數時間後に青き尿を出し尿道の淋菌に作用し放尿と共に排泄す因て「うみ」去り痛み速く消散す

特製リベールは現代治淋藥中効め最も速き藥劑として內地は勿論諸海外諸國に到る迄大なる好評を博しつゝあり特製リベールを內服すれば生理的作用により直に腸粘膜より吸收され膀胱內に入つて強力殺菌性の尿と化し放尿時殺菌作用を行ひつゝ排出する効力を有す。由つて今迄鬱憂なりし患者も服藥翌朝より自ら爽快なる氣分に一轉す、その藥効の說明は玆に千萬言を費すよりも多くの服藥者の實話若くは數日間の試服に由つて事實を知られよ。

本劑の特徵は

一、服藥翌朝尿は藍色に變じ强きリベール臭を放つて排泄す同時に譬へ難き快感を覺え、數日後にはその喜び頂點に達す。

一、今迄尿道に繁殖しつゝあつた無數の淋毒菌はこの恐るべき藍色尿に由つて美事殺菌作用を行ひ速かに體外に放出してしまふ故に煩はしき又危險多き自家尿道洗滌の必要更になし

一、特製リベールの藥效を確實に知るには服藥前と服藥後の尿を採り專門家に希うて顯微鏡檢査を施されるのが最も早道で服藥後日を追うて黴菌が滅び行く現象を視る事が出來る。

一、婦人のりん病も男子と同樣效め速し。

洗滌の危險

淋病に惱まされた人は必ず一度は尿道洗滌をやりたがる。さうしてウンと後悔する。尿道洗滌の恐るべき弊害の實例二三を示せば

一、尿道より分泌する膿を逆に尿道の奥へ押込むため黴菌は睾丸を侵し忽ち睾丸炎を起して恐しく腫れ上り疼痛と發熱とで身動きもならぬ程の苦痛を感ずる

二、患者の尿道は劇しくたゞれてゐるから錐で刺す樣に痛む。その上更に藥物を注入して一層の刺戟を與へる。それがため膿の排出が却つて以前より劇しくなり、甚だしきに至つては血尿を出す

三、ゴム管やスポイトを、たゞれた尿道へ挿入し尿道の血管を突き破り出血せしむる等手療治の害却つて病氣を永引かす恐れあり。

四、藥物を强く尿道へ注入し黴菌諸共膀胱內へ押し込み、淋毒性膀胱炎、膀胱カタル等の餘病を惹き起す事あり。

以上自家尿道洗滌は百害あつて效果の微弱なるものであるから最も注意を要す

藥價　五日分二圓　十三日分五圓　七日分三圓　廿七日分十圓

大阪市東區南久太郎町二丁目
發賣元　竹村製劑所
藥劑師　竹村幸次郎
振替大阪三六〇番

內地海外到る處の藥店にあり

大分商

一番丈夫な ミツワ印 小學生靴下

ミツワ印メリヤス本舗 合名會社 丸三組 大阪本町四丁目

松本商

面白い程賣れる

ゴムバンドの製造販賣を獎む

ゴムバンドを使用せぬ店は殆どなく而も消耗品ですから販路廣く引續き販賣出來ます。資本は極めて僅少な額で、しかも原料から膝賞に利益を得らるゝ點では此れ以上のものはありません。部屋の隅や廊下の端、其他どんな狭い處でも宜しく特別の場所はいりません、少しも熟練を要せず素人の方にも美事に製造出來て製品に甲乙の無いのが自慢です

說明書進呈

新案特許ゴムバンド製造機械 太陽印ゴムバンド

大阪市北區浮江町六ノ十二ノ二番地 發賣元 太陽ゴム工業所

嘉義農

浴後はニードで り、サッパリ、色白く

ニード洗粉

大阪 田中 株式會社

郡山中

岩里 別府淋藥

りん病

淋病コシケには何より安全な別府淋藥をお試しあれ。服用後二日目に尿のニゴリ少く七日にしてウミや痛み薄らぎ身心爽快を覺ゆ。

價 急性用 慢性用 別府醫家用

一回試用有効服實 岩里 別府皮膚藥

別府市鶴水園 製造元 合名會社 岩里天然堂

別府溫泉で名高い岩里家の家傳良藥

◎確實なる特約店及外交員募集

鳥二中

副業に

紙袋の製造

大阪市阿倍野橋北一丁目電車通り 江商製袋工業所

電話天王寺二六一七番 振替大阪一三八〇五番

大正中

打ったがイー
買ッタガイー
勝った方がイー
買ッタ方ガイー

¥.10 ¥.20 セーラーインキ

セーラー万年筆

阪田製作所

横濱商

大株取引員 辻楠商店 大阪北濱二丁目

電話本局

松山中

効力、火持 第一! 名實共ニ斯界ノ權威!

大日本除虫粉株式會社

金鳥の渦巻かとりせん香

KINCHO

平安中

はげかくし 義毛

婦人あるべき處に毛ふき方

女 ヤケト廂物の跡、眉毛、若ハゲ、ウス毛、丸ハゲカツラ 男

▲醫者や藥にたよらず義毛をおすゝめします▼

說明書進呈(郵券二錢)

久本茂

電話西一九九〇番

偽物あり 久本茂に御注意乞ふ

佐賀師

ボンタンアメ

うまい うまい 健康菓子の見事なキャッチ

BONTAN AME

鹿兒島製菓株式會社

懸賞

第十九回 全國中等學校優勝野球大會

何校が優勝する?

規定

一、本大會出場代表二十二校の内何校が優勝するか、優勝すると思はるゝ學校名と、此廣告欄内にある商品名又は商店名及びこの廣告を見たる新聞名を記入の上ハガキにて御應募の事。二、宛名 大阪市東區高麗橋五丁目株式會社萬年社野球部係。三、投函締切 八月十七日(十七日消印あるものは有効)。四、優勝したる學校名を投票したる方多數の時は抽籤により左記賞品を進呈す。五、當籤者氏名は九月十日の本紙上に發表す。

賞品

一等 金側腕卷時計 一名
二等 クローム側腕卷時計 二名
三等 セーラー萬年筆 五名

出場代表校

台灣 嘉義農林
滿洲 大連商業
北九州 佐賀師範
山陰 鳥取一中
北陸 敦賀商業
大阪 浪華商業
紀和 郡山中學
甲神静 横濱商業
南關東 水戸商業
信越 松本商業
奥羽 秋田中學
朝鮮 善隣商業
南九州 大分商業
四國 松山中學
山陽 大正中學
兵庫 明石中學
京津 平安中學
東海 中京商業
東京 慶應商工
北關東 栃木中學
東北 盛岡中學
北海道 北海中學

善隣商

大株一般取引員

營業案內書進呈

大阪・北濱 電話本局八〇七番(代表)

松井輝三

中京商

クローリー

モスリンの着尺は…クローリーに限る

(染色堅牢 柄行優良)

秋向新柄 豊富

発売元 大阪 田村駒商店

秋田中

二大商品

味で名高い 三ッ矢ソース

血を作り肉を肥す 三ッ矢益血人參葡萄酒

盛岡中

長期 短期 現物

大阪株式取引所一般取引員

武田憲治郎商店

株式羅針報 御申越次第進呈

營業案內進呈

大阪北濱一丁目

栃木中

バラテツテクス製 耐久十倍

專賣特許 水性ゴム原料 ラバテックス

勤險手袋

特約店を募る

誰にも簡易に使へる應用自由

大阪市西區新町通五丁目 ラバテックス商會

浪華商

ムネ印の化粧ゴムバンド

カタログ進呈

大阪道修町二丁目 宗田商店

電話本局一七三二 振替大阪四九八

大連商

非常時に有利な

軍手製造を奬む

特長

第一 資本が僅少ですむ
第二 製造方法が極めて簡單で素人の女子供でも僅か二三日の講習で覺えられる
第三 販路が極めて廣い
第四 出來上つた製造は弊工場が一手に引受る
第五 如何なる山間僻地でも製造に不便を感じない

弊社の軍手は各方面の絶讃を浴びて注文殺到し從來の原料製造者だけでは到底足らなくなりましたので増産計畫を立て新たに製造家を募集することになりました。今直ぐ御申込の方には早速製造方法をお教し原料供給の特典があります(詳細說明書進呈)

アサヒ印軍手製造元 朝日軍手工場

大阪市旭區野江町一(川前) 電話東四二〇六番

北海中

副業に

小資本で出來る紙袋製造を奬む

農村及び中小商工業者は今にして眼前の窮を緩和しなければ沒落して仕舞ふ。それには先づ簡易の副業への利用であるが、これもよほど用心しないと餌食の犠牲にされる。ここに推奬せんとする紙袋製造業の如き最も適當と思ふ。四季を通じて消費される日用品であること、店主が多年紙袋商として苦心研究の結果優秀製袋機の完製なり、婦人子供でも簡單に使用出來、製品に甲乙なく出來ること等、副業としての必要條件は全部備へてゐる。此機械に最も適切な指導する機關に大阪西區本田町一、千代田商事本店があり。同店は大阪でも最も古き歴史と信用を持ち本店に依る商賣者には永久に材料の供給並に販路の關係なく、目下需要者にも制限なく出來上り品を現金で引受けて呉れる時節柄斯様な信用ある店へ副業の相談をされるのが最も賢明な途である。說明書御入用の御方は「ハガキ」で申込めば同店より無料にて送られる。

敦賀商

日本一の グリコ

運動家の菓子です

慶應商

御愛乘下さい、シボレーに!

そは先驅者なり 素敵な乘心地 安全な自動車

CHEVROLET

水戸商

尿の病

皆が喜ぶ養生書

無代進呈

腎臓 膀胱 尿道 淋疾

誠に古い經驗 ◎手輕に出來る

泌尿器病 家庭療法の公開

尿病に惱む方は先づ第一病氣の知識を知つて効能正しい信用された療法を選ぶ事である。此際あれこれ迷はず安心してハガキで相談せられよ。五十頁の美本「同春の悦樂」無代進呈

本舗 和歌山市公園前(三年坂大通) 自療堂相談部

支舗 大阪市天王寺區細工谷町 自療堂

名古屋市中區老松町二(電車通) 自療堂

明石中

債券

神戸市兵庫區鍛冶屋町 電話兵庫二〇九七番

關西債券現物團員 マスヤ商店

又々一等參千圓當籤

本年四月豫約賣復興十回で一等當籤又々復興十一回八組一九八九七番神戸市兵庫區住吉通吉岡氏當籤之で過去三ヶ年當籤者一等三千圓四名、二等十名、以下數百名

幸福を得んとする人は福の神販賣店マスヤへ來り福を求められよ

五千圓當大賣出

年賦クジ福組 損のない組 僅かの資金で籤を樂しみ思惑 タツタ十五戔

債券はマスヤがよく當る マスヤの債券ホームラン

詳細マスヤ商報進呈

武藤元帥の遺髪通過

故武藤元帥の勳功に對し滿洲國では永遠に滿洲國護國の神として奉祀する事となり、同元帥の遺髪は十二日東京發十四日午後五時京城着列車で副官新城目少佐、隊口少佐護持、造村大尉護衛の三氏に護られて入城

驛頭には總督、川島軍司令官、松本知事、渡邊總監、政務總監、田中外事課長其他軍關係の各局長、國防義會、愛國婦人會赤十字社員等の盛なる出迎へを受けて驛前貴賓室に安置

「故陸軍大將正二位勳一等功一級男爵武藤信義之靈」と誌したる位牌の前に總督以下官民の參拜を行ひ嚴かな榮譽を現出した、かくて同九時十分發列車で再び嚴かな見送りを受け新京に向つた、十五日夜新京着の上新京神社に奉安され奉齋殿の完成を待つて奉納される筈である（寫眞は故武藤元帥の遺髪―京城驛にて）

半島球界に君臨の大爭霸戰は迫まる

すでに餘すところ二旬　各地の雄猛烈な羽ばたき！

本社主催

半島球界の最大行事、本社主催の全鮮野球爭霸戰は恒例により今月下旬もしくは來月上旬に開かれる。しかも本年は輝やかしい歷史に一時代を劃する十周年に當るので、本社では記念大會として盛大な大會を開くべく準備中である。

十年前までは、強チームとしては中央に龍山鐵道局あり、更に釜山、鎭南浦、全州等、南鮮に大邱殖産の活躍、ついで湖南群雄の簇出、國境新義州及び北鮮咸興、元山、城津等の隆起となり、こゝ十年間の半島球界はこの大會によつて加速度の躍進また躍進であつた。全鮮の球界は完全にこの兩チームによつて勢力を二分されてゐた形であつた

それが本大會の創設によつて、鐵道倶樂部の勃興的出現となり、全平壤、全咸興等の躍進となり、全鮮の覇者をねらふ各地の諸チームは一齊に起つて覇權に挑戰し、または推薦の榮譽を待望しつゝある。之に對する中央諸軍の出場陣容にはファンの待望切なるものがある

新秋の城東球場に開かるべき十年記念の爭霸戰は早や二旬の後に迫つたわけである

全京城と對戰（午後四時から京城運動場で）けふ早大最終戰

牧野（稻泳）世界新記錄

水上大會第三日目

【東京電話】全日本水上競技大會第三日は世界新記錄への興味と期待で滿員の盛觀裡に十四日午後三時男子ダイヴィングを初めに開始、成績左の如し、午後五時のコンディション水溫二八度、氣溫二九度半）

▲男子跳板飛込決勝　一等　柴原（日大三中）一三九點二六

▲水球決勝　二等　原（三水會）

稻泳會2（2―0　0―1）1慶應

▲男子四百自由型決勝　一着　牧野（稻泳）四分四六秒四（世界、日本新記錄）　二着　北村（高知商業）四分五十二秒　三着　橫山（稻泳）四分五五秒二（因にタリスの世界記錄は四分四七秒である）

女子四百米自由型決勝　一着　守岡初子（奨中）六分〇秒四（日本新記錄）　二着　武村（京都武德）　三着　古賀（熊本中央）

男子二百米背泳　一着　清川正二（東商大）二分三五秒八（日本新記錄）　二着　河津（明大）二分三八秒八、三着　入江（稻泳）二分三九秒四

男子百米自由型決勝　一着　佐藤正雄（日大）五八秒二、二着　高橋（稻泳）六〇秒

女子百米自由型決勝　一着　前畑（京都一條）一分一六秒、二着　小島（鏡佐山）三着　汐見（同）

男子千五百米自由型決勝　一着　小池

三（静西）一分一四秒八（日本新記錄）並に長水路世界最高記錄）二着　星能（明大）一分一八秒二、三着　大崎（元泳）一分一八秒八

女子二百米平泳　一着　前畑秀子（眞佐山）三分一三秒六、二着　中村（京都一女）三着　久保（京都武德）

午後七時から飛込みエキジビション、水球エキジビションが行はれ同八時から一般公開水泳、世界的飛躍に貢献した清川、鶴田選手、杉本傳の三君を水上聯盟から表彰することゝなりその表彰式が行はれて後引續き競技に入つた

女子二百米自由型決勝　一着　小島一枝（相山女學院）二分四八秒二（日本新記錄）二着　汐見（同）三着　川村（橫濱一女）

男子二百米自由型決勝　一着　遊佐正憲（日大）二分三三秒（日本新記錄）並に長水路世界記錄）二着　杉本（日大）

女子百米背泳決勝　一着　橫田操（京都武德）一分三〇秒四、二着　小木曾（愛知淑德）三着　菱木（京都一條）

男子百米背泳決勝　一着　正二（東商大）一分一一秒二、二着　河津（明大）三着　入江（稻泳）

男子二百米平泳決勝　一着　小池禮三（静西）二分四四秒六、二着　羽室（修猷館中學）三着　大崎（元泳會）

女子四百米リレー決勝　一着　相山女學院　汐見りめ子、前畑秀子、小島一枝、水野鈴枝）五分二一秒二、二着　京都一條、三着　京都武德會

男女八百米リレー決勝　一着　稻泳會（牧野正藏、片岡虎次郎、新馬六　平、橫山隆志）九分一一秒、二着　高知商業、三着　慶應ボール

斯くて九時三十五分終つた

新任觀測所長は地震學の大家

今後は大氣と腕比べ

今度仁川の總督府觀測所長として新任にきまつた國富信一氏は地震觀測の權威者である、もう七、八年前のこと、中村博士が東北帝大教授に行つた後を受けて、今日まで中央氣象臺の地震觀測主任として

鯰と 智慧くらべをして來た岡田博士の高弟だ、京城の理の出さうな處で、コツ〳〵と地震計を見つめ、ちよい〳〵東京帝大地震室の今村明恒博士と、鯰の尻つぽはこつちだ、あつちだと大喧嘩をして來た人である今度はその鯰公が遠ざかるにしても少々地盤の固すぎる花崗岩地帶の朝鮮のことだ、全半島が用石と來てゐるので、その方面で腕を揮ふ餘地は少くなつたが、そのかはり、氣象の變化の多い

大陸 に近いから、これからは地下とは反對に大空の暴れものの低氣壓とにらめつこをする譯だ

土つかず同士だ　早大か全京城軍配何れ

至寶若原マウントに現はれん

全京城・早大共に最後の試合

早大チーム揃つての京城で、鐵道、殖銀、京電と二日間に三試合の激戰にもひるまず、よく敢闘の早稻田スピリットを發揮し連戰勝利を博した土つかずの早大戰最終の日は遂に來た・愈よけふ十五日午後四時から京城グラウンドでわれ等が誇るオール京城軍と雌雄を決するのだ

オール京城の强味

はすでにファン熟知の通り、過般來襲した慶大選手を完全に破り、三宅投手をノックアウトした健棒揃ひ、全くの土つかずで今が油の乘り切つた所である、一方早大は未だ京城で敗れたことなき歷史を持ち、殊に今回の來征チームは第二軍とはいへ至寶若原投手を擁し、すでに在城三チームを總なめにした腕前である

けふの試合果して

兩軍如何なる策戰に出るか―早大は恐らくこの試合に取つてあつたと見られる若原をマウントに送るであらう、而して捕手にはかつて捕手の經驗ある者を据えるかも知れない、その他ベストメンバーで球友慶大の仇を酬いんとし、目標はすべてこのオール京城との一戰に集めてゐる、オール京城とて各チーム粒選りの選手、慶大に快捷してすつかり氣をよくし早大が如何に若原を立てるとも味方には中原、平井、越智、光武、櫻井らの强打者あり、對慶大戰と同樣必ず若原の球を打ちまくつてみせると力んでゐる、更に投手陣には未だ早大に球筋を知られてゐない安田、柴田兩投手があり、守備においても慶應の猛打、好走を封じた如く早大に優るとも劣らざる陣容である

かくてこの最後戰

の後都は徒らに許されないオール京城はこの對早大戰を最後として愈よ解消することになつたこの一戰を見逃しては今後絶對に現在のオール京城軍を見ることが出來ないのである東都球界の榮譽をかけた若き早大軍と片や郷土の名譽を賭して闘ふオール京城軍が相見える早大が京城に於ける最後の戰ひの日だ、球神果して何れに軍配をあげるであらうか？

犯人判らぬ

延禧面の支那人殺し　當局は必死で活動中

【夕刊既報】＝京城府外延禧面の畑中で發見された支那人姜用英の慘殺犯人については西大門署では本村署長以下肥昭警部補以下署員を動員して取調の結果、同居人劉梁及び被害者の近隣支那人農夫二人を參考人として取調べをつゞけて

嚴重 ある、被害者の死體の側には血にまみれた空財布が棄てられてありこの點から當局では强盗殺人と見てゐるが同居人劉梁が十四日午前二時半ごろ府内南米倉町市場へ出かけるまでは、何事もなく自宅のオンドルに眠つてゐたから、兇行はその時から八時半頃までの間と見られる死體發見の現場は精乳舎牛乳製造場のすぐ下の放送局へ通ずる自動車道から

背く女大生を恨み　悲戀・早大生自殺

ともに平壤出身の在京學生　京城の旅宿で　嫁ぐ彼女故毒をあふる

初秋は若者に淋し

咲く前に散つた女子大學生の戀人に背かれ、その戀人の結婚の前夜早大生の自殺した淋しき初秋の物語り―黄海道殷栗郡出身洪某（二三）は昨年早稻田大學の高等學院に在學中の男が失戀の自殺

平壤出身で 東京女子大學に在學中李姓女（二七）―假名―とは家庭の人となるべく誓ひあつたが今年の七月兩者が歸省してみると、李の父親は彼女を富豪洞石原某（二七）―假名―に嫁がすべく既に親同士できめ彼女も遂にこれを承諾した、去る十二日京城で華やかに結婚の式をあげた、一方洪はそれを聞いてびつくり、この

結婚を阻止 せんと李の親類にあたる趙某と共に入城、京城府南大門通五丁目永樂旅館に投宿し、趙を通じて彼女に結婚を迫つたがけんもほろゝに拒絶されたので結婚當夜の十二日の夜遲く旅館の一室でカルモチンを服用し

自殺を計り 苦悶中を同旅館の番頭に發見され、セブランス病院に收容されたが、遂に絶命した

陸軍公判

十九日論告求刑

【東京電話】五・一五事件の陸軍側公判は左の如く決定した　八月十九日論告求刑、八月二十一日より同二十四日まで辯論

軍部の裁判は獨自の權威

五・一五事件公判延期問題　軍部辯護士ら聲明

【東京電話】五・一五事件の陸海軍側辯護人は十四日第一東京辯護士會館に集合協議の上夫々陸海軍相を訪問し軍部當局は軍機擁護の立前から獨自の立場に立脚して五・一五事件を處理されたいと要望し、陸海軍相ともに軍機擁護は斷じて他の干渉を受くることなく獨自の權威をもつて事件に處する旨聲明を與へたので辯護人一同これを諒として引揚げ陸海辯護人連名で右經過を述べ本問題はこれで一段落となす旨聲明を發した

わが選手優勢

チリで陸上競技

【サンチヤゴ（チリ）十三日發聯合】日本對チリの陸上競技は十三日より舉行、第一日の成績左の如し

百十米高障　一着和井　十五秒十分ノ一（チリ記錄を破る）

四百米　一着サリナス五十八秒十分ノ一、二着園枝

走巾跳　一等大島六米八七、二等東六米八二

圓盤投　一等カペルロ三十七米八六、二等ゲツエルト、三等住吉

月は死面に凝る

探る千古の秘境白頭山（其五）

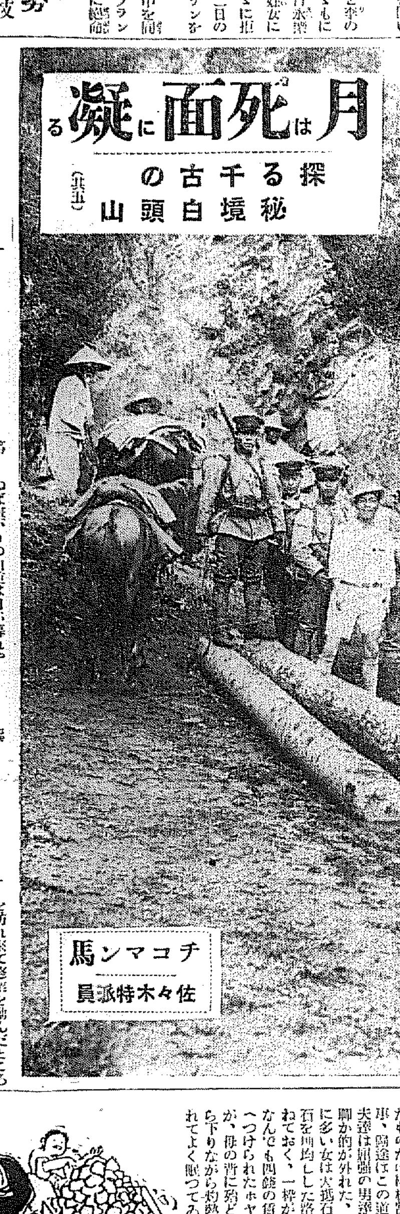

コマンチ馬　佐々木特派員

匪賊潰走

敵は紅い槍をふり廻して益々近く攻め寄る、わが軍もこれに對し勝ち誇つてドン〳〵攻め寄つた、途端！敵の射ち出した一彈がわが軍の一下士官の額に命中した、やッたナ！剛毅な件の兵士思はず片手を額にあてて見たが意外、手の平には一滴の血潮もついてゐない實に不思議なとは帽子のアゴ紐が彼のところでぷつつり斷ち切られてゐる、オー！天佑だ、守府のお蔭だ、彈はアゴ紐をぶち切つたきり彼の勇敢な兵士には一條の微傷さへ與へなかつたのだ

『奇蹟といふものはあるかなしものでナ……』青木中尉間島の龍渓にある古戰場を指し乍ら今、朗かに苦難の追懐を語つたのである

▲▲▲

長い道中で馬も『話し』もとかく道草を喰ひたがる、雨の晴れ間に素早くテンポを進めて行かねば雨下りの山道は日が暮れやすいです

古跡天皇堂

けふはまだ第二日目、農事へのコースを辿りつゝあるんです、道路はだん〳〵狹くなり險路多く、加ふるに新道路と舊路との合致する箇所は道にさらけ出された多角形の玄武岩と小さい雜木の根が行進の邪魔をして足の短い朝鮮馬は殆ど少なからず惱まされたやうです、途に最後の難所―うねりうねつた千米の細坂道である

▲▲▲

こゝは人馬もろとも渾身の力をふるひ起してよぢ上り、漸く登り切つた所で一休み、側に有名な天皇堂、間姿約一坪半、色あせ、古色蒼然たる扉を押し開き見れば中に之また哀れな姿態を止むるテーブルが一個、上に古き香爐らしきものあり、さて其由緒を聞くに園長『抑々この堂は李朝時代、天下の名僧がこゝを訪れ來て修業を勵んだところであります當時二、三年に一度勅使を差遣されてお祭りをしたさうであります』

▲▲▲

忘れてゐたが、こゝの麓に數個の礎石が道端に棄てられてある、いつ誰がどうしてこんなものをこんな場所へ運んで來たか明瞭でない

五十貫四錢也

天皇堂の山道を通らずに農事へ通ずる路が嶺を切り崩して今工事の最中である、平北道當局が二十五萬圓を放り出して着手したものだけに相當大規模で難工事、途中この道を歩いたが人夫達は頑强の男子かと思つたら豈にはからんや、女子供が割合に多い女は大抵石運びで砕いた石を押均した路上に運んで重ねておく、一桝が（五十貫位）なんでも四錢の賃銀、腰にいはへつけられたホヤ〳〵の赤ン坊が、母の背に殆どサカサマにぶら下りながら灼熱に照りつけられてよく眠つてゐる、十二三歳からは一人前にシャベルを扱つてゐる、涙ぐましい一景趣出の工事風景

＝漫畫は道路工事に女人、出動の圖＝

燕麥荒し

高原を行く馬八十騎……。但しみんな腹癖持ちの朝鮮馬でしきりに前と後と後と前と嗅ぎ合ひいがみ合ひ、遂に後脚の實力を發揮さす併しその頃僕は手綱とる腕前がメッキリ上達してね、片手に銃、片手に鞭、意氣揚々風薫る花盛りの燕麥の間を行軍する中、何につまづいたか急停止、前脚を半分曲げたからたまらんです恥しい話だが僕は遂に畑の中へほり出されましたネ、砂を掴つて追ひかけた

▲▲▲

それから驛長さんが少し馬を馴らしてやるといふんです。この大兵肥滿の驛長さんに調教されたらさすが大概馬は屁古垂れておとなしくなるでせうがネ、驛長自身が馬には全く素人でいやその乘りぶりの、危いことが……小さい馬に大きな身體だ、いつそさかさまにして見た方が恰好がよい、と陰口の飛び出す程でとう〳〵次に驛長さんが落馬をすることになるんです

（カットは丸木橋を待機―鉄田本社特派員撮影）

日本のS・O・S

孤立の日本に世界の眼は光る。果して我國防はこれでよいか？目下の危機を語つた平田晋策氏の大雄篇（富士九月號）は萬人必讀！

本籍中華民國山東省出身の劉某は……から父に無斷で單身渡鮮、現在の場所に農業を營んでゐたもので、最近渡鮮を知つた父から『丈夫に暮らせ』との溫情溢る手紙が南米倉町の野菜市場宛に屆いてゐたといふことである

犯人縛につく

トランク怪死證事件終末

【上海十四日發聯合】十四日午後二時五十五分工部局警察一行がトランク詰犯人リメデイオス宅に踏込んだ時犯人は色蒼ざめながらも大膽不敵な面構へで悠然と出て來たので捕に向ふや、既に觀念してゐたものかその有樣は流石極惡非道の罪人たるを思はしめるに充分であつた犯人は工部局で取調べの上ポルトガル領事館に引渡されるものと見られてゐるが、こゝに謎のトランク事件として騒がれた大事件もわが總領事館警察及び工部局警察の努力で遂に終末をつげるに至つた

お札博士逝く

惜しい親日家

【東京電話】滿洲國の監察を擔當し聖路加病院に入院加療中のお札博士フレデリツク・スタール博士は氣管支炎を併發して十四日午後五時五十五分逝去した享年七十六博士は米國ニューヨーク州に生れ人類學を究め足跡全世界に及び日露戰爭以來日本を訪れること十五回、袋、笠、わらぢ履きの姿で西國三十六番の札所は勿論全國の有名な神社寺を遍歴してお札博士の異名を取つたことは人も知る有名な話で、日米親善に盡した努力が興きあたりの御嘉聞に達し瑞寶章を賜つた

商標　特許　中松特許事務所
所在地　東京丸ノ内
所長　中松盛雄　辨理士　小野良三　中村公平　八島彦太郎　山中政吉　宇賀武雄　伊藤堅太郎　中松潤之助
大阪出張所　大阪市今橋　帝國ビル四階

銃砲は横濱の金丸に限る（定價表進呈）
横濱市中區相生町
金丸銃砲店（店主　西村潤）

江原道春川郡
行政代書人　小林儀助
外書記一同

產制要具　防毒要具には安全なる
ラッキースキン
薄くて丈夫で腐らず天然のフイシユスキンと同樣で使用感のふ一歩進んだゴムサツク
現代の最も要求する理想品です
全國有名藥店にあり
日本ハナキゴム製造所

眼科　耳鼻咽喉科
荒川醫院
京城本町二丁目（明治屋隣）
荒川正雄
（電話本局一五三四番）

學生募集
東京高等無線電信學校
校長　工學士　加茂正雄
▲入學受付開始▼
本科入學資格中學校卒業程度　修業一ヶ年卒業
船舶、航空、鐵道、放送局技術員等に滿洲國無線技師養成派遣を目的とす
東京本郷　學則要郵券

五千圓のひろひ物
斷然業及復興債券が五千圓以下の當籤したのを知らずに、受取らぬ當籤番號が數百萬圓あります
日本債券月報社

巡查
內地及朝鮮の巡查志願者は本會發行の巡查受驗錄に就て、及第を期せられよ
日本警務學會

毛生藥
髪は山の如し
大分縣東國東郡安岐町
（電話安岐八番）安岐藥草院

第四十八期決算公告（昭和八年六月三十日現在）
朝鮮銀行
總裁　加藤敬三郎

福運―債券―利殖
本月一日より大改正の低利金融御存じですか？
有利なる來月抽籤債券……早いが勝
日本勸業證券株式會社京城支店
京城府南大門通二丁目
振替京城二九七番　電話光化門九七三番
本店東京　日本勸業銀行構內

京日案內
五號活字十五字詰五行一回一圓五十錢　尚料金は前納の事

特別案內

產婦人科
入院隨意
芦刈醫院
漢江通（電話龍山一〇八番）

光熙アパート
光熙門町一丁目二六六番地　市內電車京城師範前で下車南一丁行き東に半丁

大衆向きアパート
ひかりアパート

資産	金額
拂込未濟資本金	[illegible]
貸出	[illegible]
當座貸越	[illegible]
割引手形	[illegible]
荷爲替手形	[illegible]
現金	[illegible]
合計	[illegible]

猟犬　英セッター一歳より五歳
貸家
空間
外務
外交
店員
部員
恩給
貸室

JODK

けふの番組

十五日（火曜）

第一放送

午前六時〇分（A）ラヂオ體操
同一〇時〇分　氣象通報
同一一時五分　料理獻立、日用品値段、鮮魚相場
京城府廳・水產市場發表
同一一時一五分　野球實況　全國中等學校優勝野球大會
正午　時報、今日のプログラム發表
午後〇時五分　映畫物語　眞珠夫人　水上春陽
同〇時四〇分　ニュース
同二時〇分　家庭講座　衣類洗濯の常識（一）　宮田武
同二時四五分　野球實況（同）
同四時〇分　ニュース、職業紹介
同四時〇分　ニュース、職業紹介北海道の少年野球試合（第二放送）木
同五時〇分　野球實況（同）
同六時〇分（I）ラヂオ體操
同六時二五分（S）傳說と史蹟を探ねて（一）周防灘を續る般若姬の傳說　森山右一
同七時〇分　ニュース、天氣豫報
同七時三〇分（C）浪花節　長城嵐　東家樂燕
同八時三〇分（A）浪花節
同九時三〇分（A）時報、氣象通報

第二放送

▲午後〇時五分　名曲鑑賞　▲同二時〇分　鮮語講座　▲同六時二五分　鮮語ニュース、翌日のプログラム發表
▲午後七時〇分ラヂオ學校（二）▲同八時〇分　▲同八時三〇分　▲同九時〇分

浪花節　午後八時三十分（A）

長城嵐

東家樂燕

滿洲事變の殊勳者、黑崎、聯隊の戰死を遂げます。暖かい戰友の胸に抱かれ、故郷の父母、同胞を思ひつゝ田代君は萬歲を唱へて死に就きます。少年野球では敗れたりとは言へ、當戰で一番乘りの榮譽を擔つて戰死する戰友の遺影を抱いて、村上君は心から男子の誓ひに殉れ、戰友の遺言を故郷に傳へることになりました。滿洲事變の裏にはかういふ人に知れざる美談が數多くあるのです

なる皇軍は、急據北滿から救援に向ふ途中、我が皇軍の爲に同胞を救ふべく急行しましたが、その皇軍の兵士の中に同じ北海道出身の田代君と村上君とが居ります。田代君はかつて少年時代に北海道の少年が野球に於て戰つた十勝の野球チーム札幌商業校と火の出るやうな接戰を演じましたが、殘念ながら勝利を得ず、勝利の數ひに歸る札幌商業校の投手が、他ならず、村上君だつたのでした。野球戰では敗れた田代君は今や國軍の精鋭として村上君と戰場を共にしたのでした。昭和八年三月十日、恰も第二十九回の陸軍記念日、喇叭と鬨の聲は勇ましく皇軍は折からの月明りを浴びて敵陣後の總攻擊を開始いたしましたが、この壯烈無比

コドモ・ノ・ジカン　午後六時〇分

札幌市外月寒種羊場より中繼

高原の牧場から

ＩＫコドモ・グループ

札幌市外四キロ、高さ一〇〇米の高地にある月寒種羊場の魅力は、ふために見渡す限りの牧場に若く夕陽の輝きがさやかにすんだ高原の空氣をふるはして鳴る。群羊は鳴き交しつゝ靜かに夕陽を浴びて牧舍へ歸る。見はるかす石狩の大平原に夕陽は徐ろに迫る。羊飼ひのおち

映畫物語　午後〇時五分

水上春陽

眞｜珠｜夫｜人

莊田の金力は遂に瑠璃子と直也の純な初戀を無殘にも踏みにじつてしまつた。莊田に嫁した彼女は全力的な反抗と呪咀で莊田と闘つた。處が思ひがけなくも莊田は死んでしまひ、彼女は處女のまゝ未亡人として同時に莊田の遺兒美奈子の若き母として殘された。瑠璃子は美奈子を愛した。美奈子は美しかつた。その美奈子が彼女と同じ樣に現人との初戀を踏みにじられ樣としてゐた。瑠璃子は決然起つた。美奈子が自分と同じ轍に不幸な路を步かないやうに、黃金の威力と闘つて瑠璃子の上に延びた手、青木を作したそれは今男性の横暴に反抗する全女性の叫びでもあつた。何年でも待つてゐるといふ直也の温い誓ひに瑠璃子は心強く見かれて行つた

あつたのです

家｜庭｜講｜座

八月十五・十六日　午後二時

衣類洗濯の常識

宮田武

私共が常用してゐる被服類の消費年額は、内地約十五億圓、朝鮮約一億圓でありまして、實に莫大なものです。而も之が年々增加の一方であります。この衣類の保存法を考へ、且合理的な洗濯を致しまして使用期間の延長、即ち半年でも一年でも永く使へたら國家の經濟は勿論、家庭經濟上の主要な要素となりはしまいか。我國の現在の狀況では、一般に衣類に對する消費が多く、而も手入、保存、洗濯等に就て稍に理解が乏しく、多くの無駄が行はれてゐる樣に思はれます。例へば洗濯等は全然女中任せで、而も時々繰返される洗濯は

さんが子供の群に加はつて、五十年の昔、羊をまもる番犬の一頭が職務のために悲しい最期をとげた夕暮みにふさはしい物語を始める

（市に陳列の場面を作る）の終つた頃には遠の色も濃くなつて高原の夜は近づく

で妙な洗濯法を實はされたり、マルセル石鹼といへば何でもよい樣に心得たりする。又朝鮮側の洗濯は內地側に較べて餘る上手であるが、一回の洗濯で布の弱力を一層二分損傷してゐる等、隨分問題にする必要があらうと思ふのであります。就ては大體次の樣な綱要を申上げて御參考に資したいと思ひます

一、水は溶劑として最優なものである
二、水を用ひた洗濯と乾燥洗濯（ドライクリーニング）の差異
三、洗濯の種々な方法と洗濯劑
四、朝鮮の白衣洗濯方法と布の損傷
五、衣類の保存

傳說と史蹟を探ねて──午後六時二五分──

周防灘を續る

般若姬の傳說

森山右一

周防の國に滿野の長者といふ者がありました。元の名は炭燒の小五郎、山奧深く炭燒を業としてゐたものでありますが、ふと大和三輪明神のお告げだと言つて都から尋ねて來た醜女玉津姬との邂逅が不思議の始まりで一躍千萬長者になりおほせますが、二人は久しく子寶に惠まれませんでした。そこで祖神へ願をかけますと其處へ生れましたのがこの傳說の主人公般若姬なのです。姬の美しいことつたらありませんでした。まもなく頭もしい麗人としての噂が四方にひろがりました。遂に帝都にも聞え、橘の豐日の御子のお耳にも入りました。王子は一目見たさに忍びの御名を御利し「草刈山路」と改められて、はるばる豐の國に下向されるのです。そして牛飼として入りこまれ、姬に近づかれます（この草刈山路の牛に辛られた像は今も周防國般若寺にあります）

ロマンチックな草刈山路はひどく笛の名手でした二千里外故人心唯でさへ美しい月明のある夜吹きならした笛の妙音はテッキリ姬の魂をさそひます。かの有名な近松の「用明天皇職人鑑」にあはれた「山路道行」の場はこゝに淵源があります。まもなく山路と姬は妹背の契が許されます。そして山路は一足早く歸洛、姬は一子玉繪姬をあげた後で上洛の途ひとなりますが、首帆あげて一路周防灘に船出したものがこの長者の館に近づかれます

の中に身を踊らせて長者の館に近づかれます

のが現れまして「先年周防灘にて遭難の時一時龍宮にゆかれしが目的から瀨戸內海を東に向つて航なく姬の與津城を弔ひ一度上洛の途に出られるし、船は三度伊豫の高濱にその際抱きたる持佛と佛法衛といふ島の行衛を尋ねて今この山奧に潮者といふ辛い目に出合ひます。とこゝに一夜炭燒きの翁といふもあり」と告げます。長者は醉心地でこれを訪ねますと、姬の姿は消えて佛像一體を得ます

そこで一夜の中に一院を建立して安置します。これが今の太山寺だと傳へ水に因んだ長徳は周防灘をめぐつて今も夏の宵に波の音と共に繰返されてゐます

さてその後長者の嘆きは一方ではありません。姬は哀れ漢の姿のまゝあはれの深い話でせうにかゝるといふ傳說です。何とも不思議な靈草は底年大みその夜を期してこの湖底の中から燃しい火の魂が飛んでこの山寺の松

健康生活に絕對必要

銀粒仁丹

暑さに惱む時、仁丹で腹の底から涼しくなる

氷や生水の後、仁丹で食あたり飲過ぎを防ぐ

暑中の勞務に、仁丹で元氣は橫溢能率は上る

倦怠疲勞の時、仁丹で忽ち疲を癒し頗る爽快

普及用　二十五粒入

本劑主効

消化不良　滋養補血　胃腸カタル　榮養不良　虛弱貧血　病後衰弱
心身過勞　食傷　頭痛眩暈　惡心嘔吐　惡醉宿醉　船車ノ醉

本劑藥價	
御試用袋　百五十粒	十錢
富士容器附　三百二十粒	二十錢
滿洲容器附　四百粒	三十錢
ホーム容器入　九百粒	五十錢
御徳用　分千粒	五十錢
御徳用瓶入　二千二百粒	壹圓

全鮮仁丹販賣店にて仁丹御買上毎に洩れなく

普及用　銀粒仁丹特製袋　進呈！

演藝案内

朝日座

八月十六日より毎夕六時半開演
納涼特別大興行
萬歲諸藝大會
プログラム
小田みどり・武夫　千代若・千代丸　時蔵・花奴・日出男　ほか
入場料　特等　壹等　貳等　小人

京城演藝館

八月十二日より
盛夏特別納涼大興行
初！爆笑！
民衆娛樂の大殿堂
演藝デパート
萬歲、漫談、女道樂、奇術、浪花節、舞踊、三人滑稽、落語

中央館

マキノ提供
待望の一時間公開
時雨ひとゝき
小唄映畫

大正館

松竹・日活
八月十四日より引つゞき
地獄のサーカス
戀愛吹雪
ゆふなぎ草紙

喜樂館

日活直營
八月九日より三日間
隱密七生記大會
紅緒の傳八笠
海燕
双影悲帖
突進花形

嵐の中の處女

オールトーキー

東亞俱樂部

キネマ
アリランの唄
（1）君よ今こそ別れよ
（2）いざさらばよ
アリラン峠よ・いざさらばよ
アリアリラン・アラリヨ

京龍館

紅騎三番隊
水泳女人國
行樂の二人
慶安双勇傳
天空悍馬

仁川汽船會社

仁川出帆豫定
仁川汽船出帆廣告
朝鮮汽船出帆廣告
仁川出帆
釜山出帆
木浦出帆
仁川支部